

Jahresauswertung 2018 Pflege: Dekubitusprophylaxe

DEK

St.-Josef-Stift
Sendenhorst
und Nordrhein-Westfalen Gesamt

Teilnehmende Krankenhäuser/Abteilungen QS-Daten (Nordrhein-Westfalen): 391
Anzahl Datensätze QS-Daten Gesamt: 67.601
Datensatzversion: DEK 2018
Datenbankstand: 01. März 2019
2018 - D17822-L112800-P53756

Jahresauswertung 2018
Pflege: Dekubitusprophylaxe

DEK

Qualitätsindikatoren, Kennzahlen und Auffälligkeitskriterien

St.-Josef-Stift
Sendenhorst
und Nordrhein-Westfalen Gesamt

Teilnehmende Krankenhäuser/Abteilungen QS-Daten (Nordrhein-Westfalen): 391
Anzahl Datensätze QS-Daten Gesamt: 67.601
Datensatzversion: DEK 2018
Datenbankstand: 01. März 2019
2018 - D17822-L112800-P53756

Übersicht Qualitätsindikatoren und Kennzahlen

Qualitätsindikator/Kennzahl	Fälle Krankenhaus 2018	Ergebnis Krankenhaus 2018	Ergebnis Gesamt 2018	Referenz- bereich	Ergebnis/ Referenz ¹ Krankenhaus	Ergebnis Krankenhaus Vorjahr ²	Seite
Gruppe: Alle Patientinnen und Patienten mit mindestens einem stationär erworbenen Dekubitalulcus (ohne Dekubitalulcera Grad/Kategorie 1)							
2018/DEK/52009 QI: Verhältnis der beobachteten zur erwarteten Rate (O/E) an Patientinnen und Patienten mit mindestens einem stationär erworbenen Dekubitalulcus (ohne Dekubitalulcera Grad/Kategorie 1)							
		1,35	1,09	<= 2,31	innerhalb	-	9
2018/DEK/52326 TKez: Alle Patientinnen und Patienten mit mindestens einem stationär erworbenen Dekubitalulcus Grad/Kategorie 2							
	11 / 9.095	0,12%	0,32%	-	-	0,05%	11
2018/DEK/521801 TKez: Alle Patientinnen und Patienten mit mindestens einem stationär erworbenen Dekubitus Grad/Kategorie 3							
	1 / 9.095	0,01%	0,06%	-	-	0,01%	13
2018/DEK/521800 TKez: Alle Patientinnen und Patienten mit mindestens einem stationär erworbenen Dekubitus Grad/Kategorie nicht näher bezeichnet							
	1 / 9.095	0,01%	0,01%	-	-	0,01%	15

¹ „innerhalb“ = „innerhalb des Referenzbereiches“, „außerhalb“ = „außerhalb des Referenzbereiches“, „-“ = Referenzbereich nicht definiert

² Die Berechnung der Vorjahresdaten erfolgt mit den Rechenregeln des Jahres 2018. Dadurch können Abweichungen gegenüber den Vorjahresergebnissen auftreten.

Übersicht Qualitätsindikatoren und Kennzahlen (Fortsetzung)

Qualitätsindikator/Kennzahl	Fälle Krankenhaus 2018	Ergebnis Krankenhaus 2018	Ergebnis Gesamt 2018	Referenz- bereich	Ergebnis/ Referenz ¹ Krankenhaus	Ergebnis Krankenhaus Vorjahr ²	Seite
2018/DEK/52010							
QI: Alle Patientinnen und Patienten mit mindestens einem stationär erworbenen Dekubitalulcus Grad/Kategorie 4	1 / 9.095	1,00 Fälle	246,00 Fälle	Sentinel Event	außerhalb	0,00 Fälle	17

¹ „innerhalb“ = „innerhalb des Referenzbereiches“, „außerhalb“ = „außerhalb des Referenzbereiches“, „-“ = Referenzbereich nicht definiert

² Die Berechnung der Vorjahresdaten erfolgt mit den Rechenregeln des Jahres 2018. Dadurch können Abweichungen gegenüber den Vorjahresergebnissen auftreten.

Übersicht Auffälligkeitskriterien

In der Statistischen Basisprüfung werden die Daten der QS-Dokumentation auf statistische Auffälligkeiten geprüft. Krankenhäuser mit auffälliger Dokumentationsqualität werden anschließend im strukturierten Dialog aufgefordert, dazu Stellung zu nehmen.

Auffälligkeitskriterium	Fälle Krankenhaus 2018	Ergebnis Krankenhaus 2018	Ergebnis Gesamt 2018	Referenz- bereich	Ergebnis/ Referenz ¹ Krankenhaus	Ergebnis Krankenhaus Vorjahr ²	Seite
2018/DEK/850359 Häufige Angabe „POA = Unbekannt infolge unvollständiger Dokumentation“ (ohne Dekubitus Grad/Kategorie 1)	0 / 22	0,00%	0,86%	<= 3,39%	-	0,00%	19
2018/DEK/850361 Häufige Angabe „Dekubitus, Grad nicht näher bezeichnet“	2 / 22	9,09%	2,33%	<= 7,69%	-	25,71%	21
2018/DEK/850362 Kurze Verweildauer bei Dekubitus Grad/Kategorie 3 oder 4 und kein Dekubitus bei Aufnahme und Entlassung	0 / 0	0,00 Fälle	67,00 Fälle	<= 4,00 Fälle	-	0,00 Fälle	23
2018/DEK/851805 Relative Differenz zwischen den Angaben in der QS-Dokumentation und der Risikostatistik: mehr Dekubitus in der QS-Dokumentation als in der Risikostatistik	-1 / 22	-4,55%	0,84%	<= 20,00%	innerhalb	0,00%	25

¹ „innerhalb“ = „innerhalb des Referenzbereiches“, „außerhalb“ = „außerhalb des Referenzbereiches“, „-“ = Referenzbereich nicht definiert oder Mindestanzahl an Datensätzen nicht erreicht

² Die Berechnung der Vorjahresdaten erfolgt mit den Rechenregeln des Jahres 2018. Dadurch können Abweichungen gegenüber den Vorjahresergebnissen auftreten.

Verbindliche Kennzahlen

Ab dem Auswertungsjahr 2018 sind auf Beschluss des Gemeinsamen Bundesausschusses (G-BA) neben den Qualitätsindikatoren auch berichts- und veröffentlichungspflichtige Kennzahlen auszuweisen. Sie unterscheiden sich von den Qualitätsindikatoren im Wesentlichen durch fehlende Referenzbereiche. Folgende vier Kennzahltypen wurden definiert:

kalkulatorische Kennzahlen (KKez)
Transparenzkennzahlen (TKez)
ergänzende Kennzahlen (EKez)
verfahrensspezifische Kennzahlen (VKez)

Für das Auswertungsjahr 2018 wurden erstmals kalkulatorische Kennzahlen und Transparenzkennzahlen spezifiziert. Sie sind aus dem Gliederungspunkt "Art des Wertes" bzw. dem Kürzel "KKez" oder "TKez" ersichtlich. In den Diagrammbeschriftungen sind diese Kennzahlen zusätzlich mit dem Kürzel „KK“ oder „TK“ gekennzeichnet.

Weitere Einzelheiten entnehmen Sie bitte der Leseanleitung im Anhang dieser Auswertung und dem Beschlusstext des G-BA, der auf der Homepage des Gemeinsamen Bundesausschusses im Abschnitt "Beschlüsse" ersichtlich ist.

Berechnungsgrundlagen und Vorjahresergebnisse

Ab 2013 wird die Dekubitusauswertung auf Basis von zwei voneinander unabhängigen Datentöpfen berechnet. Die Grundgesamtheit des Qualitätsindikators 52010 sowie die Risikoadjustierung des Qualitätsindikators 52009 beruhen ausschließlich auf den Daten der Risikostatistik. Diese enthält Angaben von Krankenhäusern, die nicht notwendigerweise auch Daten der Qualitätssicherung (QS-Daten) geliefert haben. Auswertungseinheiten (Krankenhäuser oder Standorte), für die es QS-Daten, jedoch keine Daten aus der Risikostatistik gibt, werden in der Grundgesamtheit der Qualitätsindikatoren mit 0 Fällen berücksichtigt.

Da im Leistungsbereich Dekubitusprophylaxe eine Datenannahme über den Datenannahmeschluss des Verfahrensjahres hinaus erfolgt, fließen in die Berechnung grundsätzlich auch die Fälle mit ein, die auf dem erweiterten Datenpool beruhen. Dieser berücksichtigt alle Datensätze aus 2017, deren Entlassungsdatum zwischen dem 01.01.2018 und dem 31.12.2018 liegt.

Die Berechnung der Grundgesamtheit für die Qualitätsindikatoren in der Auswertung erfolgt auf Basis der Risikostatistik für alle Patienten, die in den Jahren 2017 oder 2018 aufgenommen und zwischen dem 01.01.2018 und 31.12.2018 entlassen wurden.

Die Berechnung der QS-Daten für die Merkmale der Qualitätsindikatoren in der Auswertung erfolgt auf Basis von plausiblen Datensätzen, d. h. für alle Patienten mit einem Alter von mindestens 20 Jahren und einem Dekubitus ab Grad 2, die in den Jahren 2017 oder 2018 aufgenommen und zwischen dem 01.01.2018 und 31.12.2018 entlassen wurden.

Im Basisteil werden ebenfalls ausschließlich plausible Datensätze aus den QS-Daten betrachtet.

Für alle Qualitätsindikatoren werden in den Benchmarkgrafiken aus methodischen Gründen nur die Krankenhäuser berücksichtigt, für die QS-Daten vorliegen.

Bei dem Qualitätsindikator 52010 kann für Auswertungseinheiten (Krankenhäuser oder Standorte), für die entweder keine Risikostatistik vorliegt oder bei denen es in der auf der Risikostatistik basierenden Grundgesamtheit keine Fälle gibt, nur der Zähler berechnet werden.

Gruppe: Alle Patientinnen und Patienten mit mindestens einem stationär erworbenen Dekubitalulcus (ohne Dekubitalulcera Grad/Kategorie 1)

Qualitätsziel: Möglichst wenig neu aufgetretene Dekubitalulcera Grad/Kategorie 2 bis 4 oder nicht näher bezeichnetem Grad/bezeichneter Kategorie bei Patientinnen und Patienten, die ohne Dekubitus aufgenommen wurden oder für die nicht angegeben wurde, dass der Dekubitus bereits bei Aufnahme bestand

Verhältnis der beobachteten zur erwarteten Rate (O/E) an Patientinnen und Patienten mit mindestens einem stationär erworbenen Dekubitalulcus (ohne Dekubitalulcera Grad/Kategorie 1)

Grundgesamtheit: Alle vollstationär behandelten Patientinnen und Patienten ab 20 Jahren aus der Risikostatistik
Art des Wertes: Qualitätsindikator
Indikator-ID: 2018/DEK/52009
Referenzbereich: <= 2,31 (95%-Perzentil der Krankenhauseergebnisse Bund)

	Krankenhaus 2018	Gesamt 2018
Patientinnen und Patienten mit Dekubitus Grad/Kategorie 2 bis 4 oder nicht näher bezeichnetem Grad / bezeichneter Kategorie die ohne Dekubitus aufgenommen wurden		
beobachtet (O) ¹	14 / 9.095 0,15%	16.390 / 4.186.454 0,39%
vorhergesagt (E) ²	10,35 / 9.095 0,11%	15.010,47 / 4.186.454 0,36%
O - E	0,04%	0,03%

¹ KKez O_52009: Beobachtete Rate an Patientinnen und Patienten ab 20 Jahren mit mindestens einem Dekubitus Grad/Kategorie 2 bis 4 oder nicht näher bezeichneten Grades/bezeichneter Kategorie, der im Krankenhaus erworben wurde oder für den nicht angegeben wurde, dass der Dekubitus bereits bei Aufnahme bestand.

² KKez E_52009: Erwartete Rate an Patientinnen und Patienten ab 20 Jahren mit mindestens einem Dekubitus Grad/Kategorie 2 bis 4 oder nicht näher bezeichneten Grades/bezeichneter Kategorie, der im Krankenhaus erworben wurde oder für den nicht angegeben wurde, dass der Dekubitus bereits bei Aufnahme bestand, risikoadjustiert nach logistischem Dekubitus-Score für QI-ID 52009.
 Der Zähler der kalkulatorischen Kennzahl (KKez) mit der Kennzahl-ID E_52009 wird durch die kalkulatorische Kennzahl (KKez) mit der Kennzahl-ID 23014_52009 berechnet und bildet den Score zur logistischen Regression für den Indikator mit der QI-ID 52009 ab.
 Der Nenner der kalkulatorischen Kennzahl (KKez) mit der Kennzahl-ID E_52009 wird durch die kalkulatorische Kennzahl (KKez) mit der Kennzahl-ID 24851_52009 berechnet und bildet alle vollstationären Patientinnen und Patienten ab 20 Jahren aus der Risikostatistik ab.

	Krankenhaus 2018	Gesamt 2018
Patientinnen und Patienten mit Dekubitus Grad/Kategorie 2 bis 4 oder nicht näher bezeichnetem Grad / bezeichneter Kategorie die ohne Dekubitus aufgenommen wurden		
O/E ¹ Referenzbereich	1,35 ≤ 2,31	1,09 ≤ 2,31

Vorjahresdaten²	Krankenhaus 2017	Gesamt 2017
Patientinnen und Patienten mit Dekubitus Grad/Kategorie 2 bis 4 oder nicht näher bezeichnetem Grad / bezeichneter Kategorie die ohne Dekubitus aufgenommen wurden		
beobachtet (O) ³	-	-
vorhergesagt (E)*	-	-
O - E	-	-
O/E ¹	-	-

¹ Verhältnis der beobachteten Rate an Patientinnen und Patienten ab 20 Jahren mit mindestens einem Dekubitus Grad/Kategorie 2 bis 4 oder nicht näher bezeichneten Grades/bezeichneter Kategorie, der im Krankenhaus erworben wurde oder für den nicht angegeben wurde, dass der Dekubitus bereits bei Aufnahme bestand, zur erwarteten Rate.

Werte kleiner eins bedeuten, dass die beobachtete Rate an Patientinnen und Patienten ab 20 Jahren mit mindestens einem Dekubitus Grad/Kategorie 2 bis 4 oder nicht näher bezeichneten Grades/bezeichneter Kategorie, der im Krankenhaus erworben wurde oder für den nicht angegeben wurde, dass der Dekubitus bereits bei Aufnahme bestand, kleiner ist als erwartet und umgekehrt.

Beispiel: O/E = 1,20 Die beobachtete Rate an Patientinnen und Patienten ab 20 Jahren mit mindestens einem Dekubitus Grad/Kategorie 2 bis 4 oder nicht näher bezeichneten Grades/bezeichneter Kategorie, der im Krankenhaus erworben wurde oder für den nicht angegeben wurde, dass der Dekubitus bereits bei Aufnahme bestand, ist 20% größer als erwartet.
 O/E = 0,90 Die beobachtete Rate an Patientinnen und Patienten ab 20 Jahren mit mindestens einem Dekubitus Grad/Kategorie 2 bis 4 oder nicht näher bezeichneten Grades/bezeichneter Kategorie, der im Krankenhaus erworben wurde oder für den nicht angegeben wurde, dass der Dekubitus bereits bei Aufnahme bestand, ist 10% kleiner als erwartet.

² Aufgrund von Spezifikationsänderungen und der fallbezogenen Erfassung der Risikostatistik ab dem Erfassungsjahr 2018 können Vorjahreswerte nicht dargestellt werden.

³ KKez O_52009: Beobachtete Rate an Patientinnen und Patienten ab 20 Jahren mit mindestens einem Dekubitus Grad/Kategorie 2 bis 4 oder nicht näher bezeichneten Grades/bezeichneter Kategorie, der im Krankenhaus erworben wurde oder für den nicht angegeben wurde, dass der Dekubitus bereits bei Aufnahme bestand.

* KKez E_52009: Erwartete Rate an Patientinnen und Patienten ab 20 Jahren mit mindestens einem Dekubitus Grad/Kategorie 2 bis 4 oder nicht näher bezeichneten Grades/bezeichneter Kategorie, der im Krankenhaus erworben wurde oder für den nicht angegeben wurde, dass der Dekubitus bereits bei Aufnahme bestand, risikoadjustiert nach logistischem Dekubitus-Score für QI-ID 52009.

Der Zähler der kalkulatorischen Kennzahl (KKez) mit der Kennzahl-ID E_52009 wird durch die kalkulatorische Kennzahl (KKez) mit der Kennzahl-ID 23014_52009 berechnet und bildet den Score zur logistischen Regression für den Indikator mit der QI-ID 52009 ab.

Der Nenner der kalkulatorischen Kennzahl (KKez) mit der Kennzahl-ID E_52009 wird durch die kalkulatorische Kennzahl (KKez) mit der Kennzahl-ID 24851_52009 berechnet und bildet alle vollstationären Patientinnen und Patienten ab 20 Jahren aus der Risikostatistik ab.

Verteilung der Krankhausergebnisse [Diagramm 1a, Indikator-ID 2018/DEK/52009]:

Verhältnis der beobachteten zur erwarteten Rate (O/E) an Patientinnen und Patienten ab 20 Jahren mit mindestens einem Dekubitus Grad/Kategorie 2 bis 4 oder nicht näher bezeichneten Grades/bezeichneter Kategorie, der im Krankenhaus erworben wurde oder für den nicht angegeben wurde, dass der Dekubitus bereits bei Aufnahme bestand bei allen vollstationär behandelten Patientinnen und Patienten ab 20 Jahren aus der Risikostatistik

Krankenhäuser mit mindestens 10 Fällen in dieser Grundgesamtheit:

384 Krankenhäuser haben mindestens 10 Fälle in dieser Grundgesamtheit. Das ausgewertete Krankenhaus ist farblich hervorgehoben.

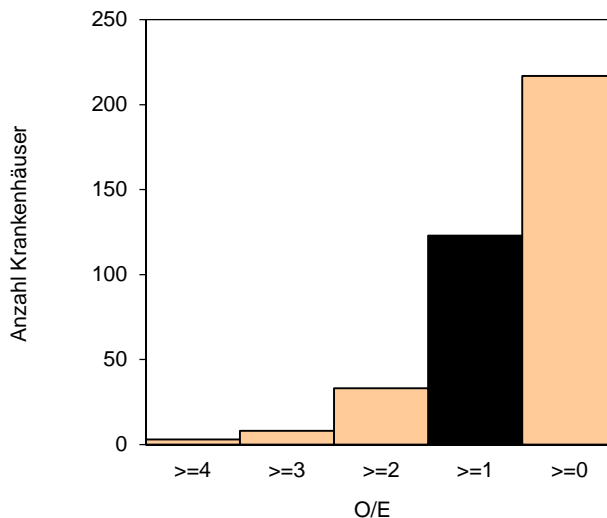
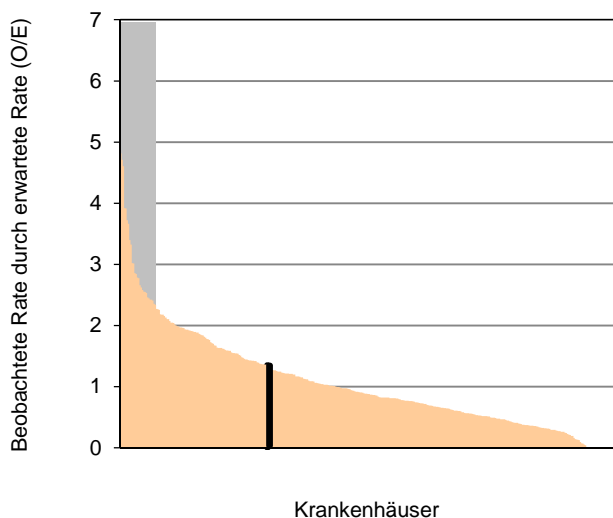

Perzentil der Ergebnisse der Krankenhäuser (O/E)	Min	P05	P10	P25	Median	P75	P90	P95	Max
	0,00	0,00	0,25	0,49	0,88	1,46	2,07	2,55	4,81

Krankenhäuser mit weniger als 10 Fällen in dieser Grundgesamtheit:

0 Krankenhäuser haben weniger als 10 Fälle in dieser Grundgesamtheit. Die grafische Darstellung entfällt daher. Das ausgewertete Krankenhaus hat mindestens 10 Fälle und wird daher nicht dargestellt.

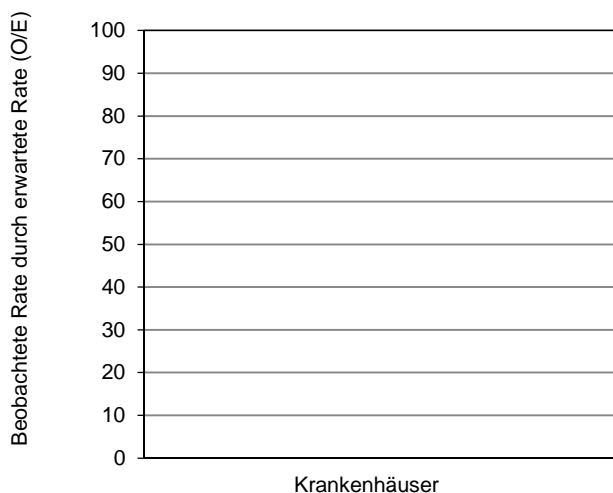

Perzentil der Ergebnisse der Krankenhäuser (O/E)	Min	P05	P10	P25	Median	P75	P90	P95	Max

7 Krankenhäuser haben keinen Fall in dieser Grundgesamtheit.

Alle Patientinnen und Patienten mit mindestens einem stationär erworbenen Dekubitalulcus Grad/Kategorie 2

Grundgesamtheit: Alle vollstationären Patientinnen und Patienten ab 20 Jahren aus der Risikostatistik

Art des Wertes: Transparenzkennzahl

Kennzahl-ID: 2018/DEK/52326

	Krankenhaus 2018		Gesamt 2018	
	Anzahl	%	Anzahl	%
Patientinnen und Patienten mit mindestens einem Dekubitus Grad/Kategorie 2, der im Krankenhaus erworben wurde oder für den nicht angegeben wurde, dass der Dekubitus bereits bei Aufnahme bestand ¹	11 / 9.095	0,12%	13.313 / 4.186.454	0,32%

Vorjahresdaten²	Krankenhaus 2017		Gesamt 2017	
	Anzahl	%	Anzahl	%
Patientinnen und Patienten mit mindestens einem Dekubitus Grad/Kategorie 2, der im Krankenhaus erworben wurde oder für den nicht angegeben wurde, dass der Dekubitus bereits bei Aufnahme bestand ¹	5 / 9.125	0,05%	13.050 / 4.119.082	0,32%

¹ Der Nenner der Transparenzkennzahl (TKez) mit der Kennzahl-ID 52326 wird durch die kalkulatorische Kennzahl (KKez) mit der Kennzahl-ID 24854_52326 berechnet und bildet alle vollstationären Patientinnen und Patienten ab 20 Jahren aus der Risikostatistik ab.

² Die Kennzahl wurde im Vorjahr nicht berechnet.

**Verteilung der Krankhausergebnisse [Diagramm 1b_TK_52326, Kennzahl-ID 2018/DEK/52326]:
 Anteil von Patientinnen und Patienten mit mindestens einem Dekubitus Grad/Kategorie 2, der im Krankenhaus erworben wurde
 oder für den nicht angegeben wurde, dass der Dekubitus bereits bei Aufnahme bestand an allen vollstationären Patientinnen und
 Patienten ab 20 Jahren aus der Risikostatistik**

Krankenhäuser mit mindestens 10 Fällen in dieser Grundgesamtheit:
 384 Krankenhäuser haben mindestens 10 Fälle in dieser Grundgesamtheit.
 Das ausgewertete Krankenhaus ist farblich hervorgehoben.

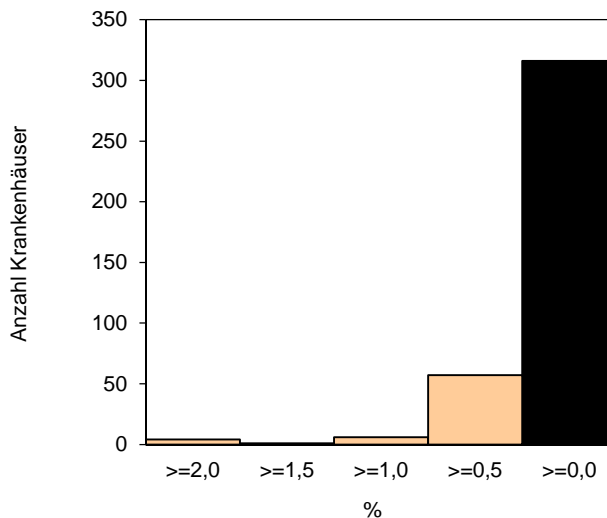
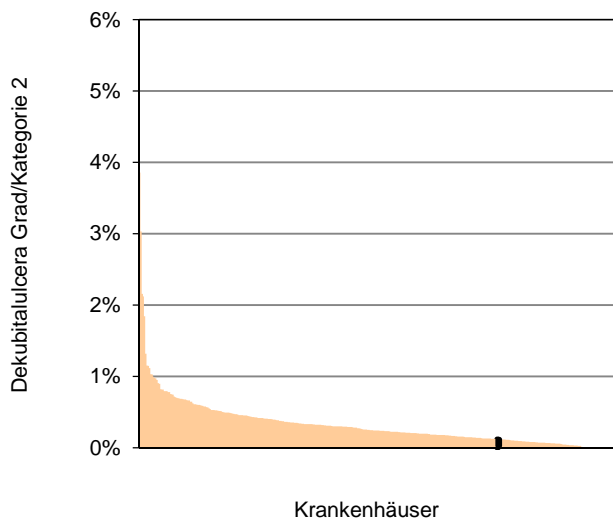

Perzentil der Ergebnisse der Krankenhäuser (%)	Min	P05	P10	P25	Median	P75	P90	P95	Max
	0,00	0,00	0,04	0,12	0,24	0,42	0,67	0,81	3,86

Krankenhäuser mit weniger als 10 Fällen in dieser Grundgesamtheit:
 0 Krankenhäuser haben weniger als 10 Fälle in dieser Grundgesamtheit. Die grafische Darstellung entfällt daher.
 Das ausgewertete Krankenhaus hat mindestens 10 Fälle und wird daher nicht dargestellt.

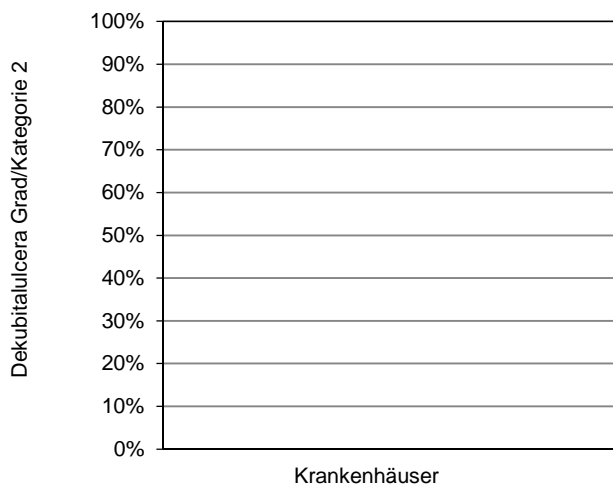

Perzentil der Ergebnisse der Krankenhäuser (%)	Min	P05	P10	P25	Median	P75	P90	P95	Max

7 Krankenhäuser haben keinen Fall in dieser Grundgesamtheit.

Alle Patientinnen und Patienten mit mindestens einem stationär erworbenen Dekubitus Grad/Kategorie 3

Grundgesamtheit: Alle vollstationären Patientinnen und Patienten ab 20 Jahren aus der Risikostatistik

Art des Wertes: Transparenzkennzahl

Kennzahl-ID: 2018/DEK/521801

	Krankenhaus 2018		Gesamt 2018	
	Anzahl	%	Anzahl	%
Patientinnen und Patienten mit mindestens einem Dekubitus Grad/Kategorie 3, der im Krankenhaus erworben wurde oder für den nicht angegeben wurde, dass der Dekubitus bereits bei Aufnahme bestand ¹	1 / 9.095	0,01%	2.547 / 4.186.454	0,06%

Vorjahresdaten²	Krankenhaus 2017		Gesamt 2017	
	Anzahl	%	Anzahl	%
Patientinnen und Patienten mit mindestens einem Dekubitus Grad/Kategorie 3, der im Krankenhaus erworben wurde oder für den nicht angegeben wurde, dass der Dekubitus bereits bei Aufnahme bestand ¹	1 / 9.125	0,01%	2.430 / 4.119.082	0,06%

¹ Der Nenner der Transparenzkennzahl (TKez) mit der Kennzahl-ID 521801 wird durch die kalkulatorische Kennzahl (KKez) mit der Kennzahl-ID 24855_521801 berechnet und bildet alle vollstationären Patientinnen und Patienten ab 20 Jahren aus der Risikostatistik ab.

² Die Kennzahl wurde im Vorjahr nicht berechnet.

Verteilung der Krankenhausergebnisse [Diagramm 1c_TK_521801, Kennzahl-ID 2018/DEK/521801]:

Anteil von Patientinnen und Patienten mit mindestens einem Dekubitus Grad/Kategorie 3, der im Krankenhaus erworben wurde oder für den nicht angegeben wurde, dass der Dekubitus bereits bei Aufnahme bestand an allen vollstationären Patientinnen und Patienten ab 20 Jahren aus der Risikostatistik

Krankenhäuser mit mindestens 10 Fällen in dieser Grundgesamtheit:

384 Krankenhäuser haben mindestens 10 Fälle in dieser Grundgesamtheit.

Das ausgewertete Krankenhaus hat einen Ergebniswert unterhalb der Darstellungsgrenze und wird nicht gesondert markiert.

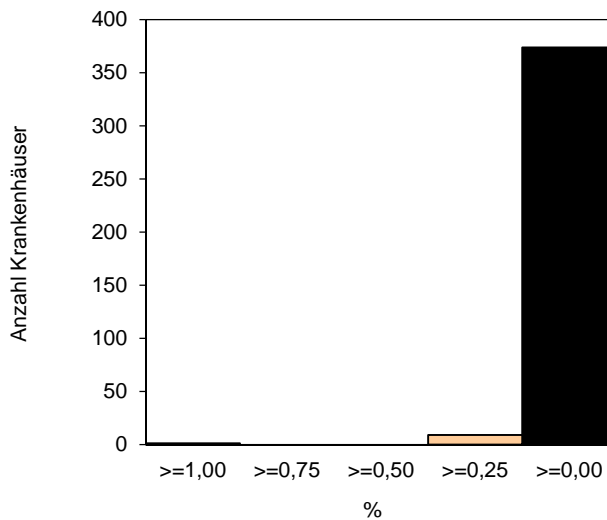
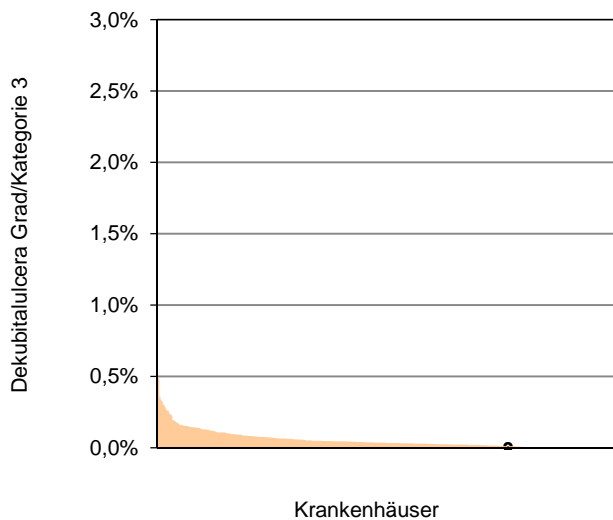

Perzentil der Ergebnisse der Krankenhäuser (%)	Min	P05	P10	P25	Median	P75	P90	P95	Max
	0,00	0,00	0,00	0,01	0,03	0,07	0,13	0,16	1,44

Krankenhäuser mit weniger als 10 Fällen in dieser Grundgesamtheit:

0 Krankenhäuser haben weniger als 10 Fälle in dieser Grundgesamtheit. Die grafische Darstellung entfällt daher.

Das ausgewertete Krankenhaus hat mindestens 10 Fälle und wird daher nicht dargestellt.

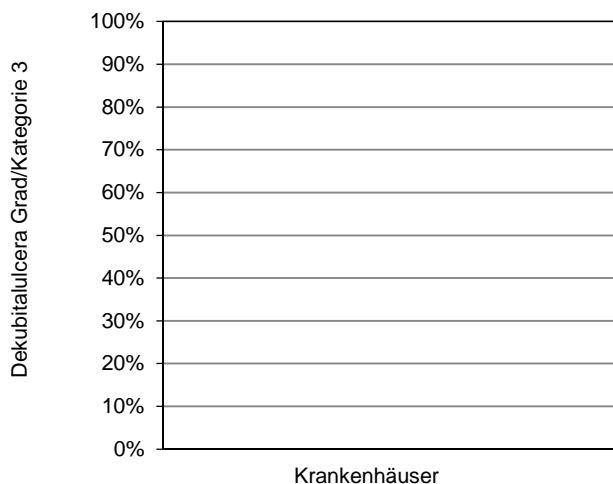

Perzentil der Ergebnisse der Krankenhäuser (%)	Min	P05	P10	P25	Median	P75	P90	P95	Max

7 Krankenhäuser haben keinen Fall in dieser Grundgesamtheit.

Alle Patientinnen und Patienten mit mindestens einem stationär erworbenen Dekubitus Grad/Kategorie nicht näher bezeichnet

Grundgesamtheit: Alle vollstationären Patientinnen und Patienten ab 20 Jahren aus der Risikostatistik

Art des Wertes: Transparenzkennzahl

Kennzahl-ID: 2018/DEK/521800

	Krankenhaus 2018		Gesamt 2018	
	Anzahl	%	Anzahl	%
Patientinnen und Patienten mit mindestens einem Dekubitus nicht näher bezeichneter Grad / bezeichneter Kategorie, der im Krankenhaus erworben wurde oder für den nicht angegeben wurde, dass der Dekubitus bereits bei Aufnahme bestand ¹	1 / 9.095	0,01%	302 / 4.186.454	0,01%

Vorjahresdaten²	Krankenhaus 2017		Gesamt 2017	
	Anzahl	%	Anzahl	%
Patientinnen und Patienten mit mindestens einem Dekubitus nicht näher bezeichneter Grad / bezeichneter Kategorie, der im Krankenhaus erworben wurde oder für den nicht angegeben wurde, dass der Dekubitus bereits bei Aufnahme bestand ¹	1 / 9.125	0,01%	353 / 4.119.082	0,01%

¹ Der Nenner der Transparenzkennzahl (TKez) mit der Kennzahl-ID 521800 wird durch die kalkulatorische Kennzahl (KKez) mit der Kennzahl-ID 24853_521800 berechnet und bildet alle vollstationären Patientinnen und Patienten ab 20 Jahren aus der Risikostatistik ab.

² Die Kennzahl wurde im Vorjahr nicht berechnet.

Verteilung der Krankhausergebnisse [Diagramm 1d_TK_521800, Kennzahl-ID 2018/DEK/521800]:

Anteil von Patientinnen und Patienten mit mindestens einem Dekubitus nicht näher bezeichneter Grad / bezeichneter Kategorie, der im Krankenhaus erworben wurde oder für den nicht angegeben wurde, dass der Dekubitus bereits bei Aufnahme bestand an allen vollstationären Patientinnen und Patienten ab 20 Jahren aus der Risikostatistik

Krankenhäuser mit mindestens 10 Fällen in dieser Grundgesamtheit:

384 Krankenhäuser haben mindestens 10 Fälle in dieser Grundgesamtheit.

Das ausgewertete Krankenhaus hat einen Ergebniswert unterhalb der Darstellungsgrenze und wird nicht gesondert markiert.

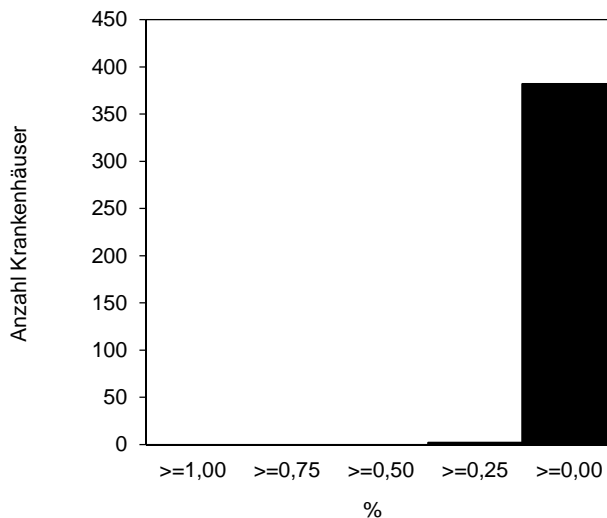
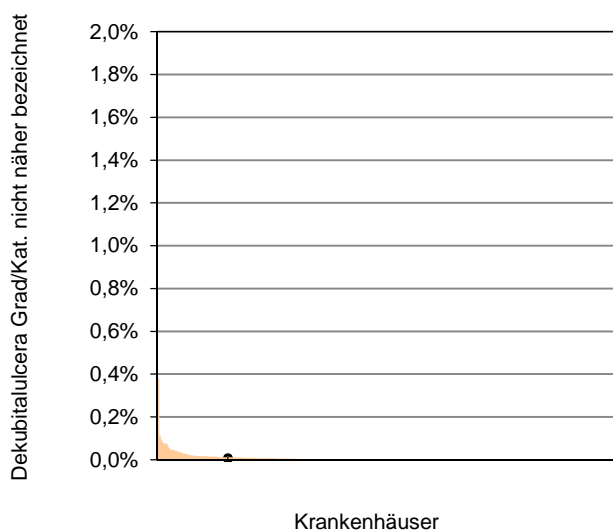

Perzentil der Ergebnisse der Krankenhäuser (%)	Min	P05	P10	P25	Median	P75	P90	P95	Max
	0,00	0,00	0,00	0,00	0,00	0,01	0,02	0,04	0,39

Krankenhäuser mit weniger als 10 Fällen in dieser Grundgesamtheit:

0 Krankenhäuser haben weniger als 10 Fälle in dieser Grundgesamtheit. Die grafische Darstellung entfällt daher.

Das ausgewertete Krankenhaus hat mindestens 10 Fälle und wird daher nicht dargestellt.

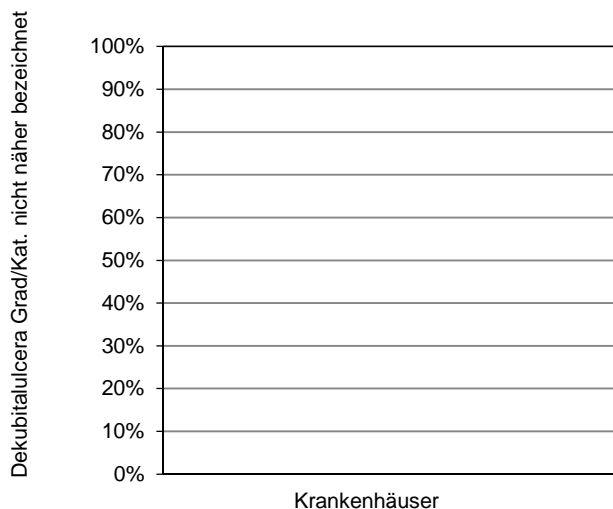

Perzentil der Ergebnisse der Krankenhäuser (%)	Min	P05	P10	P25	Median	P75	P90	P95	Max

7 Krankenhäuser haben keinen Fall in dieser Grundgesamtheit.

Qualitätsindikator: Alle Patientinnen und Patienten mit mindestens einem stationär erworbenen Dekubitalulcus Grad/Kategorie 4

Qualitätsziel: Keine neu aufgetretenen Dekubitalulcera Grad/Kategorie 4 bei Patientinnen und Patienten, die ohne Dekubitus Grad/Kategorie 4 aufgenommen wurden oder für die nicht angegeben wurde, dass der Dekubitus bereits bei Aufnahme bestand

Grundgesamtheit: Alle vollstationär behandelten Patientinnen und Patienten ab 20 Jahren aus der Risikostatistik

Art des Wertes: Qualitätsindikator

Indikator-ID: 2018/DEK/52010

Referenzbereich: Sentinel Event

	Krankenhaus 2018		Gesamt 2018	
	Anzahl	Fälle	Anzahl	Fälle
Patientinnen und Patienten ab 20 Jahren mit mindestens einem Dekubitus Grad/Kategorie 4, der im Krankenhaus erworben wurde oder für den nicht angegeben wurde, dass der Dekubitus bereits bei Aufnahme bestand ¹	1 / 9.095	1,00 Fälle 0,01%	246 / 4.186.454	246,00 Fälle 0,01%
Referenzbereich		Sentinel Event		Sentinel Event

Vorjahresdaten	Krankenhaus 2017		Gesamt 2017	
	Anzahl	Fälle	Anzahl	Fälle
Patientinnen und Patienten ab 20 Jahren mit mindestens einem Dekubitus Grad/Kategorie 4, der im Krankenhaus erworben wurde oder für den nicht angegeben wurde, dass der Dekubitus bereits bei Aufnahme bestand ¹	0 / 9.125	0,00 Fälle 0,00%	266 / 4.119.082	266,00 Fälle 0,01%

¹ Der Nenner des Qualitätsindikators mit der QI-ID 52010 wird durch die kalkulatorische Kennzahl (KKez) mit der Kennzahl-ID 24852_52010 berechnet und bildet alle vollstationären Patientinnen und Patienten ab 20 Jahren aus der Risikostatistik ab.

Verteilung der Krankhausergebnisse [Diagramm 2, Indikator-ID 2018/DEK/52010]:

Anzahl Patientinnen und Patienten ab 20 Jahren mit mindestens einem Dekubitus Grad/Kategorie 4, der im Krankenhaus erworben wurde oder für den nicht angegeben wurde, dass der Dekubitus bereits bei Aufnahme bestand von allen vollstationär behandelten Patientinnen und Patienten ab 20 Jahren aus der Risikostatistik

Krankenhäuser mit mindestens 10 Fällen in dieser Grundgesamtheit:

384 Krankenhäuser haben mindestens 10 Fälle in dieser Grundgesamtheit. Das ausgewertete Krankenhaus ist farblich hervorgehoben.

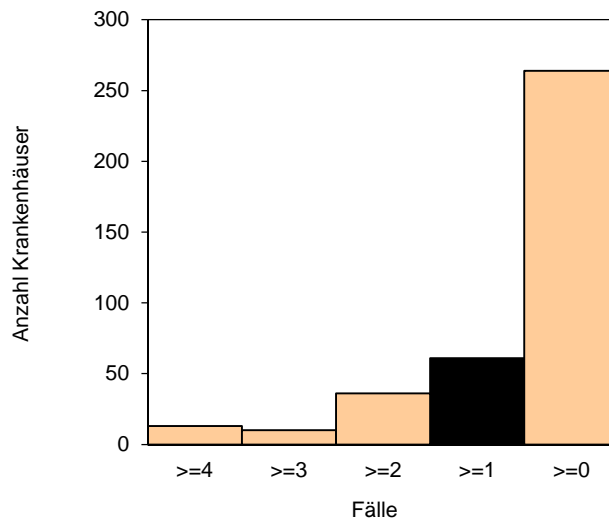
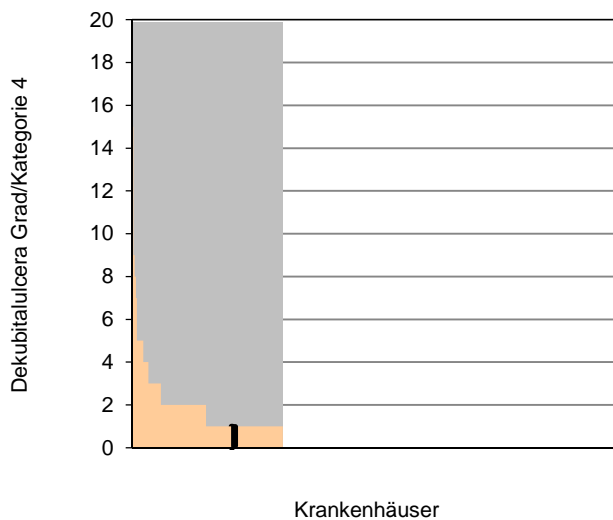

Perzentil der Krankenhäuser (Fälle)	Min	P05	P10	P25	Median	P75	P90	P95	Max
	0,00	0,00	0,00	0,00	0,00	1,00	2,00	3,00	15,00

Krankenhäuser mit weniger als 10 Fällen in dieser Grundgesamtheit:

0 Krankenhäuser haben weniger als 10 Fälle in dieser Grundgesamtheit. Die grafische Darstellung entfällt daher. Das ausgewertete Krankenhaus hat mindestens 10 Fälle und wird daher nicht dargestellt.

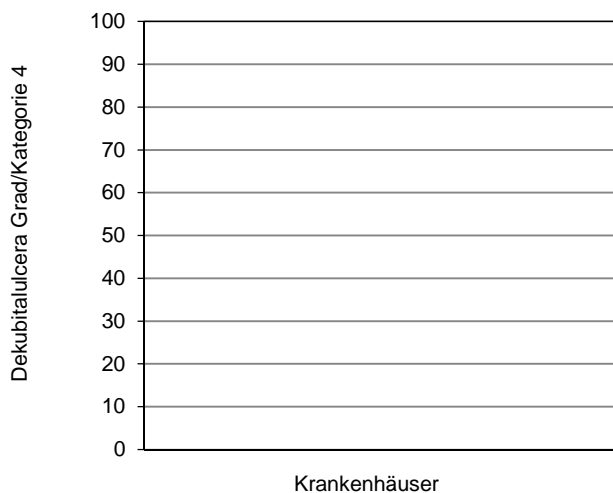

Perzentil der Krankenhäuser (Fälle)	Min	P05	P10	P25	Median	P75	P90	P95	Max

7 Krankenhäuser haben keinen Fall in dieser Grundgesamtheit.

Auffälligkeitskriterium: Häufige Angabe „POA = Unbekannt infolge unvollständiger Dokumentation“ (ohne Dekubitus Grad/Kategorie 1)

Grundgesamtheit: Alle Patienten ab 20 Jahren
AK-ID: 2018/DEK/850359
Referenzbereich: <= 3,39% (95%-Perzentil der Krankenhausergebnisse Bund)
Bezug zu anderen Qualitätsindikatoren/Kennzahlen (ID): 52009, 52010

	Krankenhaus 2018		Gesamt 2018	
	Anzahl	%	Anzahl	%
Patienten mit mindestens einer Angabe „POA = Unbekannt infolge unvollständiger Dokumentation“ in der QS-Dokumentation ¹ Vertrauensbereich Referenzbereich	0 / 22	0,00% 0,00% - 14,87% <= 3,39%	578 / 67.601	0,86% 0,79% - 0,93% <= 3,39%

Vorjahresdaten	Krankenhaus 2017		Gesamt 2017	
	Anzahl	%	Anzahl	%
Patienten mit mindestens einer Angabe „POA = Unbekannt infolge unvollständiger Dokumentation“ in der QS-Dokumentation Vertrauensbereich	0 / 35	0,00% 0,00% - 9,89%	692 / 67.158	1,03% 0,96% - 1,11%

¹ Eine Auffälligkeit liegt nur bei mindestens 2 Fällen im Merkmal vor.

**Verteilung der Krankenhausergebnisse [Diagramm AK_850359, AK-ID 2018/DEK/850359]:
 Anteil von Patienten mit mindestens einer Angabe „POA = Unbekannt infolge unvollständiger Dokumentation“ in der QS-Dokumentation an allen Patienten ab 20 Jahren**

Anzahl Krankenhäuser mit mindestens 2 Fällen im Merkmal: 104

Das ausgewertete Krankenhaus hat keine Fälle und wird daher nicht dargestellt.

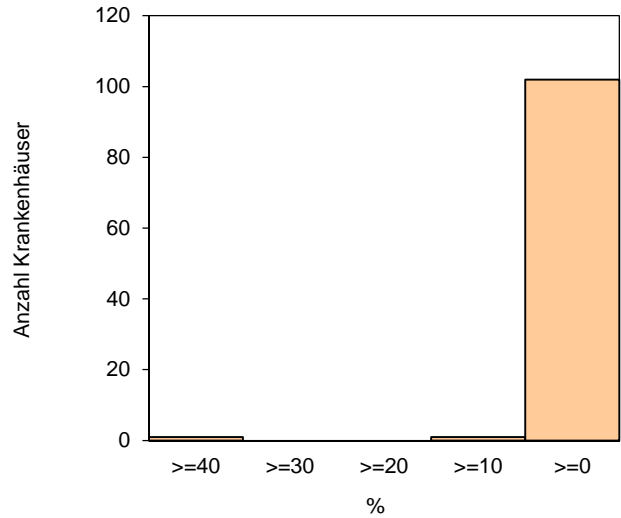
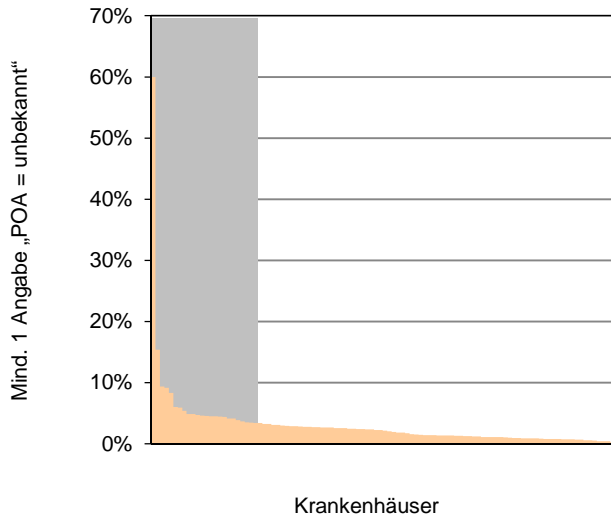

Perzentil der Ergebnisse der Krankenhäuser (%)	Min	P05	P10	P25	Median	P75	P90	P95	Max
	0,25	0,55	0,74	1,06	2,19	3,22	4,72	6,00	60,00

Auffälligkeitskriterium: Häufige Angabe „Dekubitus, Grad nicht näher bezeichnet“

Grundgesamtheit: Alle Patienten ab 20 Jahren
AK-ID: 2018/DEK/850361
Referenzbereich: <= 7,69% (95%-Perzentil der Krankenhausergebnisse Bund)
Bezug zu anderen Qualitätsindikatoren/Kennzahlen (ID): 52009

	Krankenhaus 2018		Gesamt 2018	
	Anzahl	%	Anzahl	%
Patienten mit mindestens einer Angabe "Dekubitus, Grad nicht näher bezeichnet" in der QS-Dokumentation ¹	2 / 22	9,09%	1.573 / 67.601	2,33%
Vertrauensbereich		2,53% - 27,81%		2,22% - 2,44%
Referenzbereich		<= 7,69%		<= 7,69%

Vorjahresdaten	Krankenhaus 2017		Gesamt 2017	
	Anzahl	%	Anzahl	%
Patienten mit mindestens einer Angabe "Dekubitus, Grad nicht näher bezeichnet" in der QS-Dokumentation	9 / 35	25,71%	1.569 / 67.158	2,34%
Vertrauensbereich		14,16% - 42,07%		2,22% - 2,45%

¹ Eine Auffälligkeit liegt nur bei mindestens 5 Fällen im Merkmal vor.

Verteilung der Krankenhausergebnisse [Diagramm AK_850361, AK-ID 2018/DEK/850361]:

Anteil an Patienten mit mindestens einer Angabe „Dekubitus, Grad nicht näher bezeichnet“ in der QS-Dokumentation von allen Patienten ab 20 Jahren

Anzahl Krankenhäuser mit mindestens 5 Fällen im Merkmal: 108

Das ausgewertete Krankenhaus hat keine Fälle und wird daher nicht dargestellt.

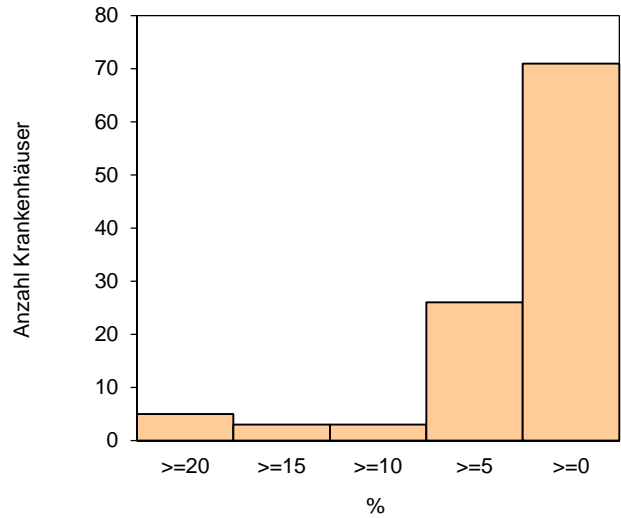
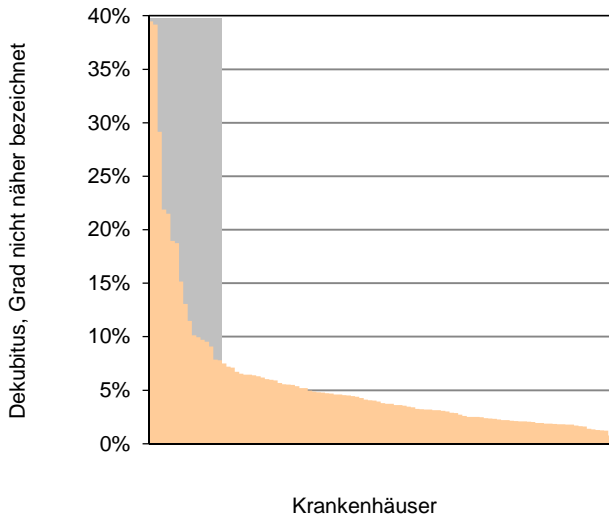

Perzentil der Ergebnisse der Krankenhäuser (%)	Min	P05	P10	P25	Median	P75	P90	P95	Max
	0,78	1,40	1,78	2,30	3,87	6,10	10,14	18,97	39,47

Auffälligkeitskriterium: Kurze Verweildauer bei Dekubitus Grad/Kategorie 3 oder 4 und kein Dekubitus bei Aufnahme und Entlassung

Grundgesamtheit: Alle Patienten ab 20 Jahren mit mindestens einem dokumentierten Dekubitus Grad/Kategorie 3 oder 4 in der QS-Dokumentation, der weder bei Aufnahme noch bei Entlassung vorlag

AK-ID: 2018/DEK/850362

Referenzbereich: <= 4,00 Fälle

Bezug zu anderen Qualitätsindikatoren/Kennzahlen (ID): 52009, 52010

	Krankenhaus 2018		Gesamt 2018	
	Anzahl	Fälle	Anzahl	Fälle
Patienten mit einer Verweildauer unter 20 Tagen Referenzbereich	0 / 0	0,00 Fälle <= 4,00 Fälle	67 / 344	67,00 Fälle <= 4,00 Fälle

Vorjahresdaten	Krankenhaus 2017		Gesamt 2017	
	Anzahl	Fälle	Anzahl	Fälle
Patienten mit einer Verweildauer unter 20 Tagen	0 / 0	0,00 Fälle	84 / 316	84,00 Fälle

Verteilung der Krankenhausergebnisse [Diagramm AK_850362, AK-ID 2018/DEK/850362]:

Anzahl Patienten mit einer Verweildauer unter 20 Tagen an allen Patienten ab 20 Jahren mit mindestens einem dokumentierten Dekubitus Grad/Kategorie 3 oder 4 in der QS-Dokumentation, der weder bei Aufnahme noch bei Entlassung vorlag

Krankenhäuser mit mindestens 1 Fall in dieser Grundgesamtheit:

151 Krankenhäuser haben mindestens einen Fall in dieser Grundgesamtheit.
 Das ausgewertete Krankenhaus hat keine Fälle und wird daher nicht dargestellt.

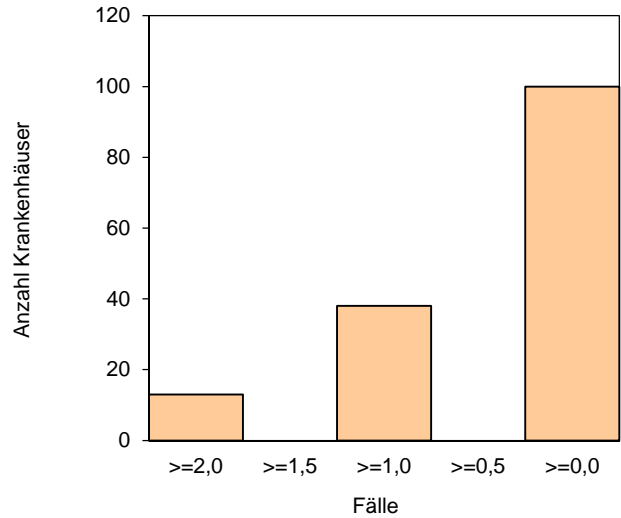
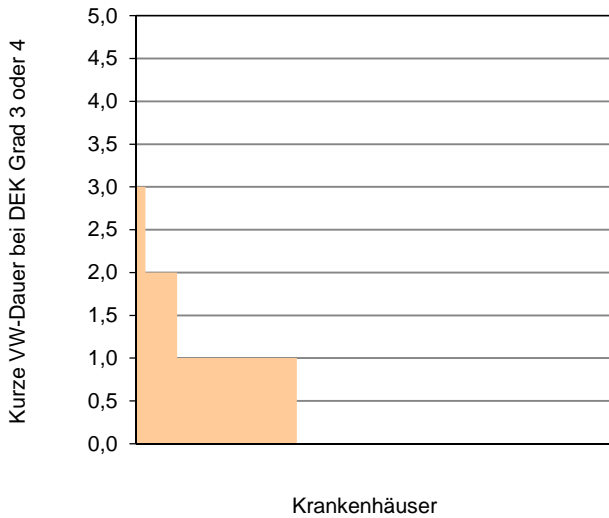

Perzentil der Ergebnisse der Krankenhäuser (Fälle)	Min	P05	P10	P25	Median	P75	P90	P95	Max
	0,00	0,00	0,00	0,00	0,00	1,00	1,00	2,00	3,00

Auffälligkeitskriterium: Relative Differenz zwischen den Angaben in der QS-Dokumentation und der Risikostatistik: mehr Dekubitus in der QS-Dokumentation als in der Risikostatistik

Grundgesamtheit: Anzahl der Fälle mit einem "Dekubitus Grad 2 bis 4" oder "Dekubitus, Grad nicht näher bezeichnet" aus der QS-Dokumentation

AK-ID: 2018/DEK/851805

Referenzbereich: <= 20,00%

Bezug zu anderen Qualitätsindikatoren/Kennzahlen (ID): 52009, 52010

	Krankenhaus 2018		Gesamt 2018	
	Anzahl	%	Anzahl	%
Anzahl der Fälle mit mindestens einem "Dekubitus Grad 2 bis 4" oder "Dekubitus, Grad nicht näher bezeichnet" aus der QS-Dokumentation	22		67.601	
Anzahl der Fälle mit mindestens einem "Dekubitus Grad 2 bis 4" oder "Dekubitus, Grad nicht näher bezeichnet" aus der Risikostatistik ¹	23		67.034	
Differenz zwischen der Anzahl der Fälle mit mindestens einem "Dekubitus Grad 2 bis 4" oder "Dekubitus, Grad nicht näher bezeichnet" aus der QS-Dokumentation und der Anzahl der Fälle mit mindestens einem "Dekubitus Grad 2 bis 4" oder "Dekubitus, Grad nicht näher bezeichnet" aus der Risikostatistik ^{2,3}	-1 / 22	-4,55%	567 / 67.601	0,84%
Vertrauensbereich				0,77% - 0,91%
Referenzbereich		<= 20,00%		<= 20,00%

¹ KKez 321800_851805

² Eine Auffälligkeit liegt nur bei mindestens 10 Fällen in der Grundgesamtheit vor.

³ Negative Ergebnisse des Auffälligkeitskriteriums beinhalten gemäß QIDB keine rechnerische Auffälligkeit.

Vorjahresdaten ¹	Krankenhaus 2017		Gesamt 2017	
	Anzahl	%	Anzahl	%
Anzahl der Fälle mit mindestens einem "Dekubitus Grad 2 bis 4" oder "Dekubitus, Grad nicht näher bezeichnet" aus der QS-Dokumentation	35		67.158	
Anzahl der Fälle mit mindestens einem "Dekubitus Grad 2 bis 4" oder "Dekubitus, Grad nicht näher bezeichnet" aus der Risikostatistik ²	35		66.056	
Differenz zwischen der Anzahl der Fälle mit mindestens einem "Dekubitus Grad 2 bis 4" oder "Dekubitus, Grad nicht näher bezeichnet" aus der QS-Dokumentation und der Anzahl der Fälle mit mindestens einem "Dekubitus Grad 2 bis 4" oder "Dekubitus, Grad nicht näher bezeichnet" aus der Risikostatistik ³	0 / 35	0,00%	1.102 / 67.158	1,64%
Vertrauensbereich		0,00% - 9,89%		1,55% - 1,74%

¹ Das Auffälligkeitskriterium wurde im Vorjahr nicht berechnet.

² KKez 321800_851805

³ Negative Ergebnisse des Auffälligkeitskriteriums beinhalten gemäß QIDB keine rechnerische Auffälligkeit.

Verteilung der Krankhausergebnisse [Diagramm AK_851805, AK-ID 2018/DEK/851805]:

Anteil der Differenz zwischen der Anzahl der Fälle mit mindestens einem "Dekubitus Grad 2 bis 4" oder "Dekubitus, Grad nicht näher bezeichnet" aus der QS-Dokumentation und der Risikostatistik an der Anzahl der Fälle mit mindestens einem "Dekubitus Grad 2 bis 4" oder "Dekubitus, Grad nicht näher bezeichnet" aus der QS-Dokumentation

Krankenhäuser mit mindestens 10 Fällen in dieser Grundgesamtheit:

364 Krankenhäuser haben mindestens 10 Fälle in dieser Grundgesamtheit.

Das ausgewertete Krankenhaus hat einen Ergebniswert unterhalb der Darstellungsgrenze und wird nicht gesondert markiert.

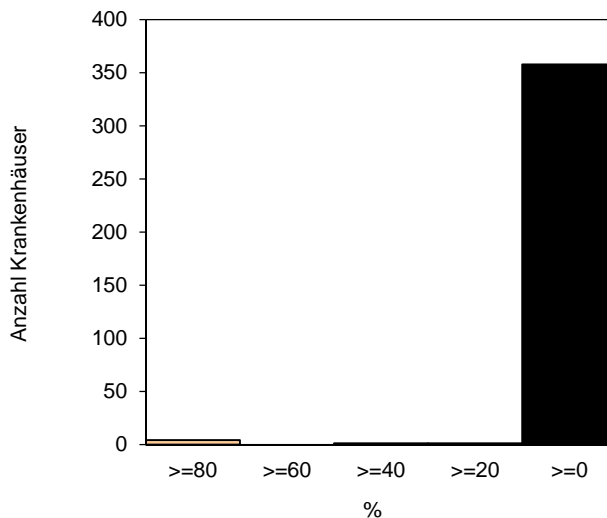
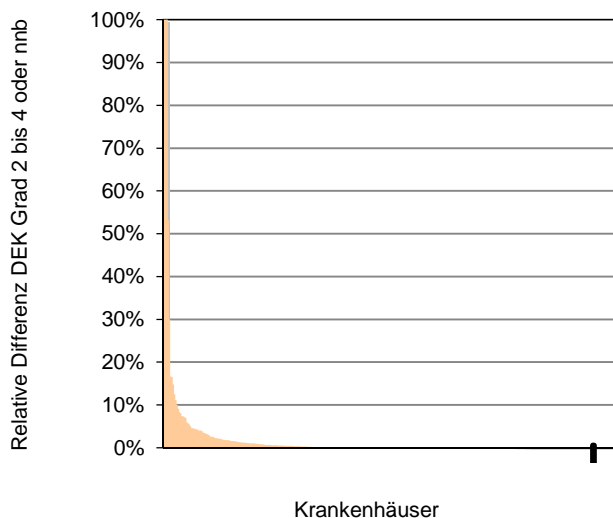

Perzentil der Ergebnisse der Krankenhäuser (%)	Min	P05	P10	P25	Median	P75	P90	P95	Max
	-42,14	-3,99	-1,41	0,00	0,00	0,55	3,03	6,90	100,00

Krankenhäuser mit weniger als 10 Fällen in dieser Grundgesamtheit:

27 Krankenhäuser haben weniger als 10 Fälle in dieser Grundgesamtheit.

Das ausgewertete Krankenhaus hat mindestens 10 Fälle und wird daher nicht dargestellt.

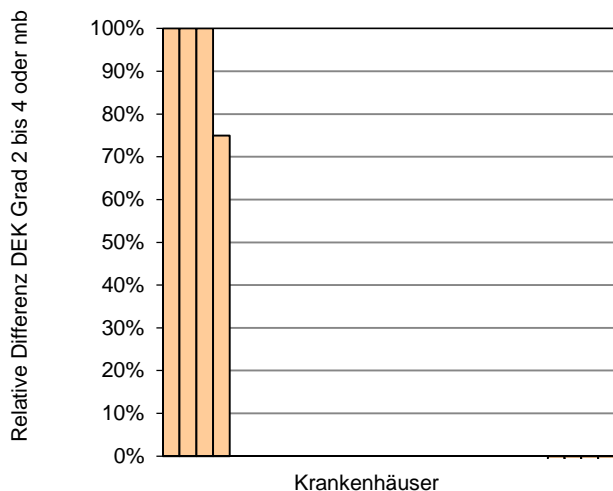

Perzentil der Ergebnisse der Krankenhäuser (%)	Min	P05	P10	P25	Median	P75	P90	P95	Max
	-200,00	-50,00	-50,00	0,00	0,00	0,00	100,00	100,00	100,00

0 Krankenhäuser haben keinen Fall in dieser Grundgesamtheit.

Jahresauswertung 2018
Pflege: Dekubitusprophylaxe

DEK

Basisauswertung

St.-Josef-Stift
Sendenhorst
und Nordrhein-Westfalen Gesamt

Teilnehmende Krankenhäuser/Abteilungen QS-Daten (Nordrhein-Westfalen): 391
Anzahl Datensätze QS-Daten Gesamt: 67.601
Datensatzversion: DEK 2018
Datenbankstand: 01. März 2019
2018 - D17822-L112800-P53756

Basisdaten

	Krankenhaus 2018		Gesamt 2018		Krankenhaus 2017	
	Anzahl	%	Anzahl	%	Anzahl	%
Anzahl Patienten mit Datensätzen (ohne Einschränkung)¹	22		67.601		35	
davon						
Anzahl Patienten mit plausiblen Datensätzen²	22 / 22	100,00	67.601 / 67.601	100,00	35 / 35	100,00
Anzahl Datensätze (ohne Einschränkung)¹	27		85.729		39	
davon						
Anzahl plausibler Datensätze²	27 / 27	100,00	85.729 / 85.729	100,00	39 / 39	100,00

¹ Alle importierten Datensätze aus den QS-Daten

² Der Dekubitus-Datensatz ist plausibel, wenn das Entlassungsjahr im Erfassungsjahr liegt, das Alter ≥ 20 Jahre ist (Differenz aus aktuellem Jahr und Geburtsjahr) und die Angaben im Bogenfeld HOECHSTGRADDEK den ICDKodes L89.1*, L89.2*, L89.3* oder L89.9* entsprechen.

Behandlungszeit

	Krankenhaus 2018		Gesamt 2018		Krankenhaus 2017	
	Anzahl		Anzahl		Anzahl	
Stationäre Aufenthaltsdauer (Tage)						
Anzahl Patienten mit gültigen Angaben	22		67.599		35	
Median		17,50		14,00		16,00
Mittelwert		26,05		19,96		22,97

Patienten

	Krankenhaus 2018		Gesamt 2018		Krankenhaus 2017	
	Anzahl	%	Anzahl	%	Anzahl	%
Altersverteilung (Jahre)						
Alle Patienten mit gültiger Altersangabe	22 / 22		67.601 / 67.601		35 / 35	
20 - 24 Jahre	0 / 22	0,00	129 / 67.601	0,19	2 / 35	5,71
25 - 29 Jahre	0 / 22	0,00	178 / 67.601	0,26	0 / 35	0,00
30 - 34 Jahre	0 / 22	0,00	198 / 67.601	0,29	0 / 35	0,00
35 - 39 Jahre	0 / 22	0,00	295 / 67.601	0,44	1 / 35	2,86
40 - 44 Jahre	0 / 22	0,00	506 / 67.601	0,75	1 / 35	2,86
45 - 49 Jahre	1 / 22	4,55	855 / 67.601	1,26	1 / 35	2,86
50 - 54 Jahre	2 / 22	9,09	1.784 / 67.601	2,64	0 / 35	0,00
55 - 59 Jahre	1 / 22	4,55	2.776 / 67.601	4,11	5 / 35	14,29
60 - 64 Jahre	3 / 22	13,64	4.070 / 67.601	6,02	5 / 35	14,29
65 - 69 Jahre	4 / 22	18,18	5.614 / 67.601	8,30	3 / 35	8,57
70 - 74 Jahre	4 / 22	18,18	6.974 / 67.601	10,32	3 / 35	8,57
75 - 79 Jahre	1 / 22	4,55	11.888 / 67.601	17,59	12 / 35	34,29
80 - 84 Jahre	4 / 22	18,18	13.641 / 67.601	20,18	1 / 35	2,86
85 - 89 Jahre	2 / 22	9,09	10.977 / 67.601	16,24	1 / 35	2,86
90 - 94 Jahre	0 / 22	0,00	6.109 / 67.601	9,04	0 / 35	0,00
>= 95 Jahre	0 / 22	0,00	1.607 / 67.601	2,38	0 / 35	0,00
Alter (Jahre)						
Patienten mit gültiger Altersangabe	22		67.601		35	
Median		68,50		79,00		68,00
Mittelwert		68,82		76,57		65,00
Geschlecht						
männlich	9 / 22	40,91	33.320 / 67.601	49,29	8 / 35	22,86
weiblich	13 / 22	59,09	34.129 / 67.601	50,49	27 / 35	77,14
unbestimmt	0 / 22	0,00	0 / 67.601	0,00	0 / 35	0,00
unbekannt	0 / 22	0,00	152 / 67.601	0,22	0 / 35	0,00

Aufnahme

	Krankenhaus 2018		Gesamt 2018		Krankenhaus 2017	
	Anzahl	%	Anzahl	%	Anzahl	%
Grund der Aufnahme						
Krankenhausbehandlung, vollstationär	19	86,36	66.024	97,67	33	94,29
Krankenhausbehandlung, vollstationär mit vorausgegangener vorstationärer Behandlung	3	13,64	1.516	2,24	2	5,71
stationäre Entbindung	0	0,00	14	0,02	0	0,00
Geburt	0	0,00	0	0,00	0	0,00
Wiederaufnahme wegen Komplikationen (Fallpauschale) nach KFPV 2003	0	0,00	47	0,07	0	0,00
stationäre Aufnahme zur Organentnahme	0	0,00	0	0,00	0	0,00

Dekubitus

	Krankenhaus 2018		Gesamt 2018		Krankenhaus 2017	
	Anzahl	%	Anzahl	%	Anzahl	%
Anzahl Dekubitalulzera	27	100,00	85.729	100,00	39	100,00
Gradeinteilung und Lokalisation des Dekubitus						
2. Grades	16	59,26	54.275	63,31	21	53,85
3. Grades	5	18,52	20.303	23,68	5	12,82
4. Grades	4	14,81	9.422	10,99	3	7,69
Grad nicht näher bezeichnet	2	7,41	1.729	2,02	10	25,64
Lokalisation						
0 Kopf	0	0,00	1.303	1,52	0	0,00
1 obere Extremität	0	0,00	1.051	1,23	1	2,56
2 Dornfortsätze	0	0,00	569	0,66	0	0,00
3 Beckenkamm	0	0,00	933	1,09	0	0,00
4 Kreuzbein	7	25,93	35.906	41,88	11	28,21
5 Sitzbein	1	3,70	12.723	14,84	1	2,56
6 Trochanter	0	0,00	3.628	4,23	0	0,00
7 Ferse	6	22,22	18.055	21,06	8	20,51
8 sonstige Lokalisation der unteren Extremität	11	40,74	7.846	9,15	8	20,51
9 sonstige und nicht näher bezeichnete Lokalisationen	2	7,41	3.715	4,33	10	25,64
Seitenlokalisierung						
beidseitig	7	25,93	10.426	12,16	8	20,51
keine Seitenlokalisierung angegeben	10	37,04	48.860	56,99	18	46,15
links	8	29,63	13.510	15,76	8	20,51
rechts	2	7,41	12.933	15,09	5	12,82
Dekubitus bei Aufnahme („Present on Admission“)¹						
bezogen auf den Dekubitus an dieser Lokalisation, unabhängig vom Grad						
ja	11	40,74	66.874	78,01	32	82,05
nein	16	59,26	18.217	21,25	7	17,95
unbekannt	0	0,00	638	0,74	0	0,00
Dekubitus bei Entlassung („Present on Discharge“)¹						
bezogen auf den Dekubitus an dieser Lokalisation, unabhängig vom Grad						
ja	14	51,85	73.801	86,09	29	74,36
nein	13	48,15	10.263	11,97	9	23,08
unbekannt	0	0,00	1.665	1,94	1	2,56

¹ bezogen auf den Dekubitus an dieser Lokalisation, unabhängig vom Grad

Risikofaktoren

	Krankenhaus 2018		Gesamt 2018		Krankenhaus 2017	
	Anzahl	%	Anzahl	%	Anzahl	%
Diabetes Mellitus Typ 1 oder 2 (gemäß ICD-10-GM: E10.-, E11.-)						
ja	6	27,27	22.934	33,93	5	14,29
nein	16	72,73	44.667	66,07	30	85,71
sonstiger Diabetes Mellitus (gemäß ICD-10-GM: E13.-)						
ja	0	0,00	442	0,65	0	0,00
nein	22	100,00	67.159	99,35	35	100,00
eingeschränkte Mobilität (gemäß ICD-10-GM: G20.-, G81.-, G82.-, G83.-, M24.5, M62.-, R26.3, R40.-, R46.-, S14.-, S24.-, Z74.0, Z99.3)						
ja	3	13,64	39.066	57,79	1	2,86
nein	19	86,36	28.535	42,21	33	94,29
Infektion (gemäß ICD-10-GM: A40.-, A41.-, J15.-, J16.-, J17.-, J18.-, J69.-, M72.6, M86.-, R57.2, R65.-)						
ja	3	13,64	22.234	32,89	0	0,00
nein	19	86,36	45.367	67,11	34	97,14
Demenz und Vigilanzstörung (gemäß ICD-10-GM: F00.-, F01.-, F02.-, F03.-, G30.-)						
ja	0	0,00	14.908	22,05	0	0,00
nein	22	100,00	52.693	77,95	34	97,14

Risikofaktoren (Fortsetzung)

	Krankenhaus 2018		Gesamt 2018		Krankenhaus 2017	
	Anzahl	%	Anzahl	%	Anzahl	%
Inkontinenz (gemäß ICD-10-GM: N39.-, R15.-, R32.-)						
ja	0	0,00	33.788	49,98	0	0,00
nein	22	100,00	33.813	50,02	34	97,14
Untergewicht oder Mangelernährung (gemäß ICD-10-GM: E41.-, E43.-, E44.-, E46.-, R64.-)						
ja	1	4,55	8.582	12,70	0	0,00
nein	21	95,45	59.019	87,30	34	97,14
Adipositas (gemäß ICD-10-GM: E66.X2)						
ja	0	0,00	1.902	2,81	0	0,00
nein	22	100,00	65.699	97,19	34	97,14
weitere schwere Erkrankungen (gemäß ICD-10-GM: B37.1, B37.7, D50.-, D51.-, D52.-, D53.-, D61.-, D62.-, D63.-, D64.-, D72.8, G63,2, K70.-, K72.-, K74.-, N17.-, N18.4, N18.5, N99.0, R18.-, R34.-, R60.-, R77.0, U69.00, Z99.2)						
ja	6	27,27	36.149	53,47	12	34,29
nein	16	72,73	31.452	46,53	22	62,86
Dauer der Beatmung (Stunden)						
Anzahl Patienten mit gültigen Angaben	22		67.601		35	
Median		0,00		0,00		0,00
Mittelwert		0,00		50,25		0,00

Entlassung

Entlassungsgrund ¹	Krankenhaus 2018		Gesamt 2018		Krankenhaus 2017	
	Anzahl	%	Anzahl	%	Anzahl	%
01: regulär beendet	11	50,00	37.679	55,74	19	54,29
02: nachstationäre Behandlung vorgesehen	4	18,18	2.222	3,29	4	11,43
03: aus sonstigen Gründen	0	0,00	89	0,13	0	0,00
04: gegen ärztlichen Rat	0	0,00	356	0,53	1	2,86
05: Zuständigkeitswechsel des Kostenträgers	0	0,00	4	0,01	0	0,00
06: Verlegung	3	13,64	5.986	8,85	4	11,43
07: Tod	0	0,00	11.847	17,52	0	0,00
08: Verlegung nach § 14	0	0,00	200	0,30	0	0,00
09: in Rehabilitationseinrichtung	4	18,18	2.286	3,38	7	20,00
10: in Pflegeeinrichtung	0	0,00	6.269	9,27	0	0,00
11: in Hospiz	0	0,00	305	0,45	0	0,00
13: externe Verlegung zur psychiatrischen Behandlung	0	0,00	33	0,05	0	0,00
14: aus sonstigen Gründen, mit nachstationärer Behandlung	0	0,00	8	0,01	0	0,00
15: gegen ärztlichen Rat	0	0,00	13	0,02	0	0,00
17: interne Verlegung (Wechsel BPfIV/KHG)	0	0,00	280	0,41	0	0,00
22: Fallabschluss	0	0,00	23	0,03	0	0,00
25: Entlassung zum Jahresende bei Aufnahme im Vorjahr	0	0,00	1	0,00	0	0,00

¹ vollständige Bezeichnung für gekürzte Entlassungsgründe:

- 01 Behandlung regulär beendet
- 02 Behandlung regulär beendet, nachstationäre Behandlung vorgesehen
- 03 Behandlung aus sonstigen Gründen beendet
- 04 Behandlung gegen ärztlichen Rat beendet
- 06 Verlegung in ein anderes Krankenhaus
- 08 Verlegung in ein anderes Krankenhaus im Rahmen einer Zusammenarbeit (§ 14 Abs. 5 Satz 2 BPfIV)
- 09 Entlassung in eine Rehabilitationseinrichtung
- 10 Entlassung in eine Pflegeeinrichtung
- 11 Entlassung in ein Hospiz
- 14 Behandlung aus sonstigen Gründen beendet, nachstationäre Behandlung vorgesehen

- 15 Behandlung gegen ärztlichen Rat beendet, nachstationäre Behandlung vorgesehen
- 17 interne Verlegung mit Wechsel zwischen den Entgeltbereichen der DRG-Fallpauschalen, nach der BPfIV oder für besondere Einrichtungen nach § 17b Abs. 1 Satz 15 KHG
- 22 Fallabschluss (interne Verlegung) bei Wechsel zwischen voll- und teilstationärer Behandlung
- 25 Entlassung zum Jahresende bei Aufnahme im Vorjahr (für Zwecke der Abrechnung - PEPP, § 4 PEPPV 2013)

Entlassungsgrund und Dekubitusstatus

Entlassungsgrund ¹	Krankenhaus 2018		Gesamt 2018		Krankenhaus 2017	
	Anzahl	%	Anzahl	%	Anzahl	%
01: regulär beendet davon mit Dekubitalulcera bei Entlassung	11		37.679		19	
	6 / 11	54,55	31.872 / 37.679	84,59	14 / 19	73,68
02: nachstationäre Behandlung vorgesehen davon mit Dekubitalulcera bei Entlassung	4		2.222		4	
	3 / 4	75,00	1.777 / 2.222	79,97	3 / 4	75,00
06: Verlegung davon mit Dekubitalulcera bei Entlassung	3		5.986		4	
	2 / 3	66,67	5.166 / 5.986	86,30	3 / 4	75,00
07: Tod davon mit Dekubitalulcera bei Entlassung	0		11.847		0	
	0 / 0		11.075 / 11.847	93,48	0 / 0	
09: in Rehabilitationseinrichtung davon mit Dekubitalulcera bei Entlassung	4		2.286		7	
	3 / 4	75,00	1.722 / 2.286	75,33	5 / 7	71,43
10: in Pflegeeinrichtung davon mit Dekubitalulcera bei Entlassung	0		6.269		0	
	0 / 0		5.428 / 6.269	86,58	0 / 0	
11: in Hospiz davon mit Dekubitalulcera bei Entlassung	0		305		0	
	0 / 0		269 / 305	88,20	0 / 0	

¹ vollständige Bezeichnung für gekürzte Entlassungsgründe:

01 Behandlung regulär beendet

02 Behandlung regulär beendet, nachstationäre Behandlung
vorgesehen

06 Verlegung in ein anderes Krankenhaus

09 Entlassung in eine Rehabilitationseinrichtung

10 Entlassung in eine Pflegeeinrichtung

11 Entlassung in ein Hospiz

Leseanleitung

1. Aufbau und Inhalte der Auswertung

Dieser Ergebnisbericht setzt sich aus zwei Teilen zusammen:

Im ersten Teil befindet sich die Auswertung definierter Qualitätsindikatoren, Kennzahlen und Auffälligkeitskriterien, die eine Bewertung der Qualität der Gesamtversorgung sowie der einzelnen Krankenhäuser erlauben.

Der zweite Teil besteht aus einer Basisauswertung, die eine Zusammenfassung der erhobenen Qualitätssicherungsdaten abbildet.

Eine kurze Zusammenfassung über die wesentlichen Ergebnisse des ersten Berichtsteils bieten die Übersichtsseiten am Anfang dieser Jahresauswertung. Die Angabe der Seitenzahl weist darauf hin, auf welcher Seite des Berichtes das entsprechende Ergebnis zum Qualitätsindikator oder zur Kennzahl bzw. dem Auffälligkeitskriterium zu finden ist.

Im folgenden Abschnitt werden die Ergebnisse zu den einzelnen Qualitätsindikatoren und Kennzahlen ausführlich dargestellt. Im Titel wird zunächst die Bezeichnung des Qualitätsindikators bzw. der Kennzahl ausgewiesen. Anschließend werden das angestrebte Qualitätsziel sowie die betrachtete Grundgesamtheit beschrieben. Darauf folgt unter „Art des Wertes“ die Information, ob es sich um einen Qualitätsindikator oder eine verbindliche Kennzahl handelt. Die Indikator-ID/Kennzahl-ID setzt sich aus Auswertungs(Spezifikations-)jahr, Leistungsbereich und Kennzahl-Nummer, analog zur Qualitätsindikatoren-datenbank (QIDB), zusammen. Damit sind alle Qualitätsindikatoren und Kennzahlen, für die auch eine grafische Darstellung der Krankenhausergebnisse erfolgt, eindeutig identifizierbar.

Sofern für einen Qualitätsindikator ein Referenzbereich definiert ist (vgl. 3), wird dieser hier aufgeführt. Bei verbindlichen Kennzahlen entfällt dieser Punkt.

In der Tabelle sind dann die Ergebnisse zu dem Qualitätsindikator bzw. der Kennzahl dargestellt. Die Zeilen- bzw. Spaltenbeschriftungen erklären das jeweils ausgewiesene Ergebnis (z. B. welches Ereignis gezählt wird oder wie ggf. die Grundgesamtheit weiter eingeschränkt ist).

Sowohl in der Beschreibung der Grundgesamtheit als auch in den Zeilen- und Spaltenbeschriftungen ist dabei ein „oder“ als logisches, d. h. inklusives „oder“ zu verstehen im Sinne von „und/oder“.

Die Berechnung des Vertrauensbereichs (vgl. 2) sowie die grafische Darstellung der Krankenhausergebnisse (vgl. 5) erfolgt für alle in der QIDB ausgewiesenen Kennzahlen und Qualitätsindikatoren.

Nähere Informationen zu den verwendeten Scores und veränderten Regressionsgewichten erhalten Sie beim IQTIG unter www.iqtig.org.

Im Anschluss an die Darstellung der Qualitätsindikatoren und verbindlichen Kennzahlen erfolgt der Ausweis der Auffälligkeitskriterien. Aufbau und Merkmale der Ergebnisdarstellung sind im Wesentlichen mit der vorstehenden Beschreibung zu den Qualitätsindikatoren identisch. Die ID wird hier lediglich als „AK-ID“ ausgewiesen. Des Weiteren wird vor der Bezeichnung des Kriteriums der Begriff „Auffälligkeitskriterium“ vorangestellt.

Auf welche Qualitätsindikatoren/Kennzahlen sich das Auffälligkeitskriterium bezieht, wird gesondert ausgewiesen.

2. Vertrauensbereich

Der Vertrauensbereich gibt den Wertebereich an, in dem sich das Ergebnis eines Krankenhauses bei der Messung eines Qualitätsindikators unter Berücksichtigung aller zufälligen Ereignisse mit einer bestimmten Wahrscheinlichkeit befindet. Die Berechnung erfolgt in der Regel mittels Wilson Intervall. In dieser Auswertung wird eine Wahrscheinlichkeit von 95% festgelegt.

Beispiel:

Qualitätsindikator:	Postoperative Wundinfektion
Kennzahl zum Qualitätsindikator:	Anteil von Patienten mit postoperativer Wundinfektion an allen Patienten
Krankenhauswert:	10,00%
Vertrauensbereich:	8,20% - 12,00%

D. h. berücksichtigt man alle zufälligen Effekte, überdeckt das Intervall 8,20% - 12,00% den wahren Wert für die postoperative Wundinfektionsrate im Mittel mit einer Wahrscheinlichkeit von 95%.

Die Größe des Vertrauensbereiches hängt von folgenden Parametern ab:

1. der Sicherheitswahrscheinlichkeit (95%)
2. der Anzahl der Fälle in der Grundgesamtheit (z. B. Anzahl der operierten Patienten)
3. der Anzahl der Ereignisse (z. B. Anzahl der Patienten mit postoperativer Wundinfektion)

3. Referenzbereiche

Der Referenzbereich gibt den Bereich eines Qualitätsindikators für gute Qualität an (so genannter Unauffälligkeitsbereich).

Für Qualitätsindikatoren sind grundsätzlich Referenzbereiche definiert. Ist dies in seltenen Fällen (z. B. bei einem Indikator in der Erprobung) nicht der Fall, wird anstelle des Referenzbereichs hier „Ein Referenzbereich ist für diesen Qualitätsindikator derzeit nicht definiert.“ platziert, um zu verdeutlichen, dass für spätere Auswertungen hier ein Referenzbereich nachgetragen werden kann. Auf der Übersichtsseite und in der Ergebnistabelle zum einzelnen Qualitätsindikator findet sich entsprechend der Eintrag „nicht definiert“.

3.1 Fixe und variable (Perzentil-)Referenzbereiche

Darüberhinaus werden fixe und variable (Perzentil-)Referenzbereiche unterschieden:

a) Referenzbereiche, die durch einen festen Wert definiert sind (**fixer Referenzbereich**)

Beispiel:

Es wird festgelegt, dass eine Rate von 15,00% Wundinfektionen noch nicht als auffällig gelten soll. Damit ist ein Referenzbereich von $\leq 15,00\%$ definiert, d. h. die Krankenhäuser mit Wundinfektionsraten $> 15,00\%$ gelten als auffällig.

b) Referenzbereiche, die durch die Verteilung der Krankenhausergebnisse festgelegt sind (**Perzentil-Referenzbereich**)

Beispiel:

Es wird festgelegt, dass die 10% der Krankenhäuser mit den höchsten Wundinfektionsraten als auffällig gelten sollen.

Damit ist ein Referenzbereich (= Unauffälligkeitsbereich) von $\leq 90\%$ -Perzentil definiert.

Die Berechnung des Perzentils beruht dabei auf den Ergebnissen der Krankenhäuser mit mindestens 20 Fällen in der betrachteten Grundgesamtheit auf der Basis des Bundesdatenpools 2018.

Im Fall a) ist der Referenzbereich fix und die Anzahl der auffälligen Krankenhäuser kann je nach Verteilung schwanken. Wohingegen im Fall b) der Anteil der auffälligen Krankenhäuser festgelegt ist, aber der tatsächliche Referenzbereich je nach Verteilung anders ausfällt.

Ein Spezialfall von a) ergibt sich bei so genannten „Sentinel Event“-Qualitätsindikatoren. Hier stellt bereits ein einziger Fall, der die Merkmale des entsprechenden Qualitätsindikators besitzt, eine Auffälligkeit dar. Technisch bedeutet dies, dass der Referenzbereich hier mit einem Wert von 0% gleichzusetzen ist. Für solche Qualitätsindikatoren wird in der Auswertung als Referenzbereich „Sentinel Event“ aufgeführt.

3.2 Bestimmung von Auffälligkeiten

Die Ergebnisse eines Krankenhauses gelten als auffällig, wenn sie außerhalb des Referenzbereiches liegen.

Beispiele:

Referenzbereich: $\leq 2,50\%$
5 von 200 = $2,50\% \leq 2,50\%$ (unauffällig)
10 von 399 = $2,51\%$ (gerundet) $> 2,50\%$ (auffällig)

Hinweis:

Auch wenn das in der Auswertung gerundet dargestellte Ergebnis scheinbar im Referenzbereich liegt, kann der exakte Wert außerhalb des Referenzbereichs liegen und das Ergebnis damit auffällig sein:

Bei einem Referenzbereich von $\leq 2,50\%$
ergeben 13 Wundinfektionen bei 519 Fällen eine Infektionsrate von $2,50481696\%$ (gerundet $2,50\%$).
Diese ist größer als $2,50\%$ und damit auffällig.

Auch der umgekehrte Fall ist möglich:

Bei einem Referenzbereich von $< 4,70\%$
ergeben 7 Schlaganfälle bei 149 Fällen einen Anteil von $4,69798658\%$ (gerundet $4,70\%$).
Dieser ist kleiner als $4,70\%$ und damit unauffällig.

Das in der Auswertung gerundet dargestellte Ergebnis liegt scheinbar außerhalb des Referenzbereichs, der exakte Wert liegt aber innerhalb.

4. Vorjahresdaten

Parallel zu den Ergebnissen des Jahres 2018 sind in der Auswertung auch die Ergebnisse für das Jahr 2017 dargestellt. Diese befinden sich in der Tabelle „Vorjahresdaten“ und beinhalten die Kennzahlen zum Qualitätsindikator sowie den dazugehörigen Vertrauensbereich, gerechnet mit den Daten des Vorjahres. Diese Art der Darstellung ermöglicht den Vergleich der Ergebnisse im Zeitverlauf.

Gerechnet wird mit den Rechenregeln des BQS-Instituts und des IQTIG, Berlin © 2019. Zu Abweichungen der Ergebnisse zwischen der Tabelle „Vorjahresdaten“ und der Auswertung 2017 kommt es deshalb in den Fällen, wo die Rechenregeln des Qualitätsindikators für 2018 überarbeitet worden sind.

Bei eingeschränkter Vergleichbarkeit wird das in einer Fußnote unter der Tabelle „Vorjahresdaten“ erläutert.

Bei Leistungsbereichen, die im Auswertungsjahr 2018 erstmalig ausgewertet werden, entfällt die Darstellung von Vorjahresergebnissen.

5. Grafische Darstellung der Krankenhausergebnisse

Für die farblich hinterlegten Qualitätsindikatoren sowie für viele verbindliche Kennzahlen werden die Ergebnisse der Krankenhäuser auch grafisch dargestellt.

Krankenhäuser, die in der betrachteten Grundgesamtheit keinen Fall dokumentiert haben, werden grafisch nicht dargestellt. Es wird nur die Anzahl dieser Krankenhäuser aufgeführt.

Die Art der grafischen Darstellung erfolgt durch Benchmarkdiagramme (vgl. 5.1) und ein Histogramm (vgl. 5.2). Bei den Benchmarkdiagrammen orientiert sich die Abbildung des Krankenhausergebnisses nach der berechneten Anzahl der Fälle des jeweiligen Indikators, bzw. der jeweiligen Kennzahl in der Grundgesamtheit.

Bei den Auffälligkeitskriterien ist die in der QIDB ausgewiesene Anzahl der Fälle im Merkmal oder in der Grundgesamtheit bei der grafischen Darstellung relevant.

Sofern für einen Qualitätsindikator in der QIDB ein Referenzbereich definiert ist, wird dieser in den Benchmarkdiagrammen nur für Krankenhausergebnisse abgebildet, deren Ergebnis außerhalb dieses Referenzbereiches liegt.

Bei einem Vergleich der beiden Benchmarkdiagramme ist zu beachten, dass die y-Achsen oft nicht gleich skaliert sind, was an der Verteilung der zugrundeliegenden Anzahl und Ergebnisse der Krankenhäuser für die grafische Darstellung liegt. Als zusätzliche Information sind unter den Grafiken jeweils die Spannweite, der Median und weitere Perzentilwerte der Krankenhausergebnisse aufgeführt.

Was unter einem „Fall“ zu verstehen ist, ist jeweils abhängig von der Definition der Grundgesamtheit des Qualitätsindikators. So kann damit neben einem „Patienten“ z. B. auch eine „Operation“ oder eine „Intervention“ gemeint sein.

5.1 Benchmarkdiagramm

Für jedes Krankenhaus wird der zugehörige Wert durch eine Säule dargestellt. Die Säulen werden so angeordnet, dass Krankenhäuser mit guter Qualität immer rechts stehen.

Beispiel:

Qualitätsindikator: Postoperative Komplikationen
Kennzahl zum Qualitätsindikator: Anteil von Patienten mit postoperativen Komplikationen an allen Patienten

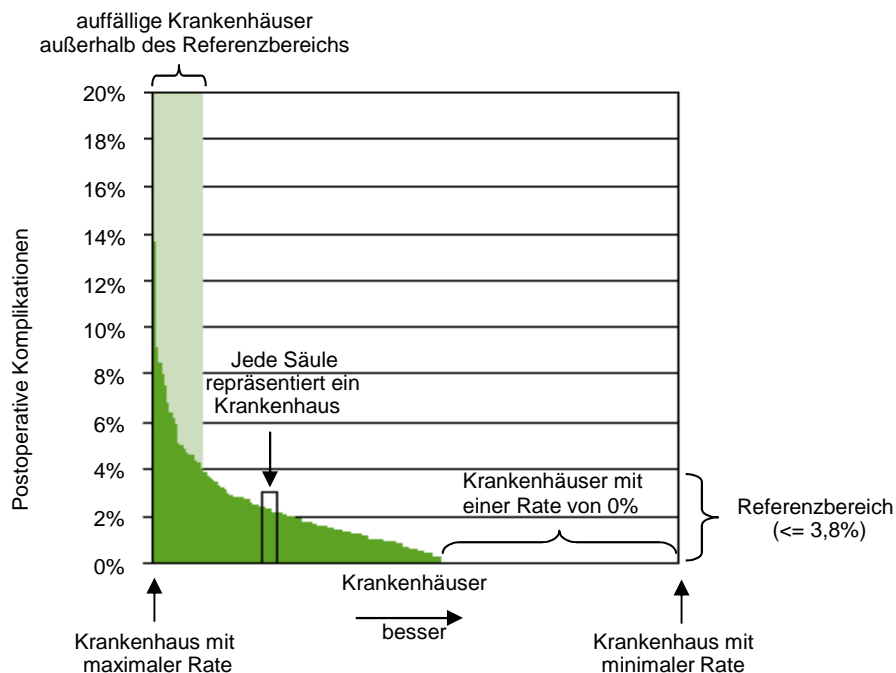

5.2 Histogramm

Für die Darstellung der Verteilung der Krankenhausergebnisse in einem Histogramm werden die von den Krankenhäusern erreichten Werte in Klassen aufgeteilt. Für jede Klasse wird die Anzahl der Krankenhäuser ermittelt, für die die zugehörige Kennzahl in diese Klasse fällt.

Im Histogramm repräsentiert jede Säule eine Klasse. Die Säulenhöhe entspricht der Anzahl der Krankenhäuser, deren berechnete Kennzahl in der jeweiligen Klasse liegt.

Beispiel:

Qualitätsindikator: Postoperative Komplikationen
 Kennzahl zum Qualitätsindikator: Anteil von Patienten ohne postoperative Komplikationen an allen Patienten
 Mögliche Klasseneinteilung:

1. Klasse: <= 60%
2. Klasse: > 60% bis <= 70%
3. Klasse: > 70% bis <= 80%
4. Klasse: > 80% bis <= 90%
5. Klasse: > 90% bis <= 100%

Verteilung der Krankenhäuser auf die Klassen:

Klasse	<= 60%	60% - 70%	70% - 80%	80% - 90%	90% - 100%
Anzahl Krankenhäuser mit Ergebnis in der Klasse	1	2	2	4	3

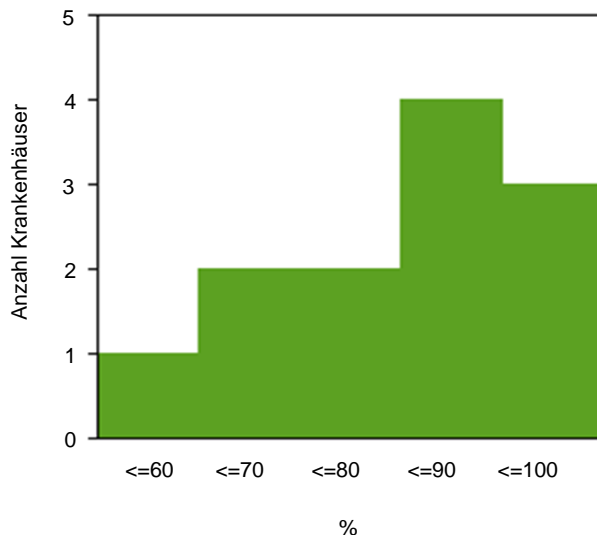

Damit Krankenhäuser mit „guter“ Qualität im Histogramm immer rechts stehen, kann es passieren, dass die natürliche Reihenfolge der Klassen-Skala (von „klein“ nach „groß“) im Histogramm umgedreht wird (von „groß“ nach „klein“).

Aus Darstellungsgründen wird die Klasse, die ganz links steht, immer so gewählt, dass sie bis zum minimalen bzw. maximalen realisierten Krankenhauswert der Kennzahl geht. In der Regel ist diese Klasse damit größer als die anderen Klassen, die eine fest vorgegebene Breite besitzen.

Das Histogramm liefert gegenüber dem Säulendiagramm weitere Informationen zu folgenden Fragestellungen:

- Welcher Wert wird im Mittel angenommen? (Lage der Verteilung)
- Gibt es genauso viele „gute“ wie „schlechte“ Krankenhäuser? (Symmetrie der Verteilung)
- Gibt es starke Unterschiede zwischen den Krankenhäusern? (Streuung der Verteilung)

6. Basisauswertung

In der Basisauswertung werden sämtliche Items des entsprechenden Datensatzes deskriptiv ausgewertet. In einigen Fällen gibt es zur Basisauswertung ergänzende Auswertungen, die weitergehende Aspekte des betreffenden Leistungsbereichs beleuchten sollen.

7. Sonstiges

7.1 Fehlende Werte und Mehrfachnennungen

Es kann vorkommen, dass Prozentangaben in der Summe kleiner oder größer sind als 100%.

Für den ersten Fall, dass die Summe kleiner als 100% ist, sind fehlende Angaben verantwortlich. D. h. für die an 100% fehlenden Fälle wurden keine oder ungültige Angaben gemacht.

Prozentsummen von über 100% lassen sich dadurch erklären, dass Mehrfachnennungen möglich waren.

7.2 Darstellung Median/Mittelwert

Median- und Mittelwerte, die in den ergänzenden Basisinformationen zu einem Leistungsbereich ausgewiesen werden, sind kursiv dargestellt, um sie eindeutig als solche auszuweisen. Entsprechend sind für diese Werte ggf. vorhandene Tabellenüberschriften wie z. B. „%“ irrelevant.

7.3 Wechsel der Grundgesamtheit

Allgemein ist bei der Interpretation von statistischen Kennzahlen darauf zu achten, welche Bezugsgröße für die Berechnung gewählt wurde. So ergeben sich z. B. unterschiedliche Auslegungen eines prozentualen Anteils, wenn einmal das Patientenkollektiv und ein anderes mal die Operationen die Bezugsgröße bilden.

Eine Einschränkung der Grundgesamtheit wird häufig dadurch angezeigt, dass die entsprechende Zeilenbeschriftung in der Tabelle etwas nach rechts eingerückt ist.

7.4 Interpretation der Ergebnisse

Statistiken geben keinen direkten Hinweis auf gute oder schlechte Qualität, sondern bedürfen fachkundiger Interpretation und ggf. weitergehender Analysen.

8. Glossar

Anteil

Eine Rate beschreibt den prozentualen Anteil einer Merkmalsausprägung unter allen betrachteten Merkmalsträgern (Grundgesamtheit).

AK-ID

Die AK-ID ermöglicht eine eindeutige Identifikation eines Auffälligkeitskriteriums. Die ID setzt sich aus dem Auswertungsjahr, dem Kürzel des jeweiligen Leistungsbereichs sowie der bundeseinheitlichen Kennzahlnummer zusammen.

Auffälligkeitskriterium

Auffälligkeitskriterien sind Kriterien der Statistischen Basisprüfung (Vollzähligkeits-, Vollständigkeits- und Plausibilitätsprüfung), die im Rahmen der Datenvalidierung bundeseitig festgelegt und jährlich geprüft werden.

Beziehungszahl

Siehe Verhältniszahl

Indikator-ID

Eine Indikator-ID mit Angabe zum Auswertungsjahr, Leistungsbereich und Kennzahl-Nummer ermöglicht eine eindeutige Identifikation eines Qualitätsindikators, für die die Krankenhausergebnisse grafisch dargestellt werden. Z. B. steht die Bezeichnung 2018/18n1-MAMMA/51846 für das Ergebnis des Qualitätsindikators „Prätherapeutische histologische Diagnosesicherung“ im Leistungsbereich Mammachirurgie (18/1) im Auswertungsjahr 2018. Diese Angabe zur Kennzahl-Nummer (z. B. 51846) ermöglicht eine schnelle Suche in der Qualitätsindikatorendatenbank.

Kennzahl-ID

Die Kennzahl-ID ermöglicht eine eindeutige Identifikation einer verbindlichen Kennzahl. Die ID setzt sich aus dem Auswertungsjahr, dem Kürzel des jeweiligen Leistungsbereichs sowie der bundeseinheitlichen Kennzahlnummer zusammen.

Konfidenzintervall

Siehe Vertrauensbereich

Median der Krankenhausergebnisse

Der Median ist derjenige Wert, für den 50% der Krankenhausergebnisse kleiner und 50% der Krankenhausergebnisse größer sind. Der Median ist ein Maß, das den Mittelpunkt der Verteilung beschreibt.

Perzentil der Krankenhausergebnisse Bund

Für das x%-Perzentil der Krankenhausergebnisse Bund gilt, dass x% der Krankenhausergebnisse Bund kleiner oder gleich dem x%-Perzentil Bund sind. Haben beispielsweise 25% der untersuchten Krankenhäuser eine Wundinfektionsrate von 1,50% oder kleiner, so entspricht hier der Wert von 1,50% dem 25%-Perzentil Bund.

Qualitätsindikator/Gruppe

Ein Qualitätsindikator dient der Bewertung, ob ein Qualitätsziel erreicht wird. Ein Indikator ist kein direktes Maß der Qualität. Es ist ein Werkzeug, das zur Leistungsbewertung dient und das die Aufmerksamkeit auf Problembereiche lenken kann, die einer intensiven Überprüfung innerhalb einer Organisation bedürfen. Die definierten Qualitätsindikatoren sind in der Tabelle farblich hervorgehoben und werden zusammen mit ihrem Vertrauensbereich und - sofern definiert - ihrem Referenzbereich angegeben. Die Verteilung der Krankenhausergebnisse wird für diese Qualitätsindikatoren jeweils als Benchmarkdiagramm und als Histogramm dargestellt.

Liegen mehrere Qualitätsindikatoren und/oder Kennzahlen zu gleichen oder ähnlich definierten Qualitätszielen vor, werden diese in Gruppen zusammengefasst.

Rate

Siehe Anteil

Spannweite der Krankenhausergebnisse

Die Spannweite gibt den minimalen und maximalen Wert der Krankenhausergebnisse an. Die Spannweite ist ein Maß für die Streuung der Verteilung.

Statistische Maßzahlen

Das Gesamtergebnis sowie die Verteilung der Krankenhausergebnisse werden durch statistische Maßzahlen beschrieben.

Verbindliche Kennzahlen

Der Gemeinsame Bundesausschuss (G-BA) hat in seiner Sitzung am 21.06.2018 ein Konzept zu veröffentlichungspflichtigen Kennzahlen beschlossen. Das Konzept sieht ab dem Auswertungsjahr 2018 auch den Ausweis von berichts- und veröffentlichungspflichtigen Kennzahlen vor, die sich von den Qualitätsindikatoren im Wesentlichen durch fehlende Referenzbereiche unterscheiden. Folgende vier Kennzahltypen wurden definiert:

- kalkulatorische Kennzahlen (KKez),
- Transparenzkennzahlen (TKez),
- ergänzende Kennzahlen (EKez) und
- verfahrensspezifische Kennzahlen (Vkez).

Diese Kennzahlen werden zusammen mit den Qualitätsindikatoren und den Auffälligkeitskriterien jährlich in der Qualitätsindikatoren-datenbank (QIDB) des IQTIG spezifiziert.

In den Auswertungen ist der jeweilige Kennzahltyp aus dem neuen Gliederungspunkt „Art des Wertes“ ersichtlich. In den Diagrammbeschriftungen sind verbindliche Kennzahlen zusätzlich mit entsprechenden Kürzeln (zurzeit „TK“ bzw. „KK“) versehen. Die verbindlichen Kennzahlen werden überwiegend wie die Qualitätsindikatoren ausgewiesen. Lediglich der Referenzbereich und damit eine Einstufung des Ergebnisses auf der Übersichtsseite fehlt.

Verhältniszahl

Der Quotient zweier sachlich in Verbindung stehender Merkmale heißt Beziehungszahl. Dabei ist nicht wie bei einer Rate der Zähler eine Untermenge des Nenners. Im Weiteren wird die Bezeichnung „Verhältniszahl“ verwendet.

Vertrauensbereich

Der Vertrauensbereich gibt den Wertebereich an, in dem sich der wahre Wert eines Ergebnisses unter Berücksichtigung aller zufälligen Ereignisse mit einer bestimmten Wahrscheinlichkeit befindet. In dieser Auswertung ist diese Sicherheitswahrscheinlichkeit mit 95% festgelegt.